REPORT No. 21 JANUARY, 1927

DEPARTMENT OF AGRICULTURE
GOVERNMENT RESEARCH INSTITUTE
FORMOSA, JAPAN

KINTARO OSHIMA, *Director*

ON THE HYBRIDS BETWEEN BOS TAURUS AND BOS ZEBU INDICUS

BY

HIDEOKI YANAGAWA

PUBLISHED BY THE INSTITUTE
TAIHOKU, FORMOSA

臺灣總督府

中央研究所農業部報告

第二十一號

歐洲家牛ト印度系犎牛特ニ臺灣黃牛トノ雜種ニ就テ

臺灣總督府中央研究所

昭和二年一月

本報告ハ技師柳川秀興ノ歐洲家牛ト印度系犎牛特ニ臺灣黃牛トノ雜種ニ就テ研究シタル成績ニシテ當事者ノ參考ニ資センカ為茲ニ印刷ニ附ス

昭和二年一月

臺灣總督府中央研究所農業部長

農學博士　大島金太郎

臺灣總督府
中央研究所　農業部報告　第二十一號

歐洲家牛ト印度系犎牛特ニ臺灣黃牛トノ雜種ニ就テ　目次

緒　言

第一章　雜種ヲ生シタル基礎牛種……1

(一)　雜種ヲ生シタル基礎牛種ノ記載……1

1.　「ブラウンスキス」種(Brownswiss)……1

2.　「デボン」改良雜種(Devon grade)……2

3.　「カンクレジ」種(Kankreji)……2

4.　「シンド」種(Sind)……3

5.　「ギル」種(Gir)……3

6.　臺灣黃牛種……3

(二)　雜種ヲ生シタル基礎牛種ノ性質ノ比較……4

第二章　交尾牛及犢ノ個體別記載……4

I「ブラウンスキス」種……14

II「ブラウンスキス」雜種及改良雜種……15

III「ブラウンスキス」種ト「デボン」改良雜種トノ雜種……24

IV「デボン」雜種及改良雜種……24

V「カンクレジ」種及「カンクレジ」雜種……28

VI「シンド」種及「シンド」雜種……33

VII「ギル」種……38

VIII 臺灣黃牛種……39

第三章　產犢ノ性質ト其兩親ノ性質トノ比較……44

I.　「ブラウンスキス」臺灣黃牛雜種……44

II.　「ブラウンスキス」「ブラウンスキス」臺灣黃牛雜種雜種……47

(「ブラウンスキス」二回雜種)

III.　「ブラウンスキス」「ブラウンスキス」「ブラウンスキス」

臺灣黄牛雜種雜種雜種（「ブラウンスヰス」三回雜種）……48
IV.「ブラウンスヰス」「デボン」改良雜種雜種……49
V.「デボン」改良雜種……49
VI.「デボン」改良雜種臺灣黄牛雜種……49
VII.「デボン」改良雜種「デボン」改良雜種臺灣黄牛雜種雜種……50
VIII.「カンクレジ」臺灣黄牛雜種……50
IX.「カンクレジ」「ブラウンスヰス」雜種……51
X.「カンクレジ」「デボン」改良雜種雜種……51
XI.「カンクレジ」「ブラウンスヰス」雜種雜種……52
XII.「カンクレジ」「デボン」改良雜種雜種雜種……52
XIII.「シンド」種純粹蕃殖……52
XIV.「シンド」「ブラウンスヰス」雜種雜種……53
XV.「シンド」「シンド」「ブラウンスヰス」雜種雜種雜種……54
XVI.「ギル」種純粹蕃殖……55
結　論……55
第一表　雜種ヲ生シタル基礎牛種ノ性質比較……5
第二表　雜種ヲ生シタル基礎牛ノ數……6
第三表　雜種ヲ生シタル基礎牛ノ蕃殖回數……6
第四表　生産シタル犢ノ系統……8
寫眞圖版　第一圖版―第三圖版

歐洲家牛（Bos taurus, L.）ト印度系犎牛特ニ臺灣黄牛（Bos Zebu indicus planus, Yanag.）トノ雜種ニ就テ

技師　柳　川　秀　興

緒　言

明治三十八年（1905）本島ノ最南端ニ近キ恒春ニ創設セラレタル殖産局附屬種畜場（現在ノ中央研究所恒春種畜支所）ニ於テハ當初臺灣在來黄牛ノ體格ヲ改良センカ爲之ニ配スルニ歐洲家牛タル「ブラウンスヰス」種竝ニ島根縣ヨリ移入シタル「デボン」改良種（「デボン」種牡ヲ用ヒテ日本在來牛ヲ改良（Grading up）シタルモノ）ノ種畜ヲ以テセリ而シテ明治四十三年（1910）以來更ニ英領印度孟買省ヨリ輸入シタル種牛「カンクレジ」「シンド」及「ギル」種ヲ臺灣在來黄牛其他ノ牛種ニ配スルニ至レリ

余ハ明治四十二年（1909）職ヲ臺灣總督府ニ奉シ同種畜場ニ在勤シ爾來大正十二年（1923）五月ニ至ルマテ引續キ各種ノ雜種牛ニ表現スル遺傳現象ニ關シ觀察スル所アリ特ニ印度犎牛タル「シンド」及「ギル」ノ兩種ニ就テハ純粹繁殖ノ場合ニ於ケル遺傳現象ヲモ併セテ研究シタリ斯シテ余ハ各種畜牛ニ含マル、性質ノ遺傳現象ノ一端ヲ知ルコトヲ得タリ

第一章　雜種ヲ生シタル基礎牛種

（一）雜種ヲ生シタル基礎牛種ノ記載

1. ブラウンスヰス種

用途ハ乳、肉、役ノ兼用ニシテ體毛色ハ暗灰、暗褐、黒褐乃至銀灰又ハ淡褐ニシテ鼻鏡ノ周圍ハ白毛ノ輪アリ此白毛輪ニ連リテ顔面ニ双白條ヲ現ハスモノアリ鼻鏡ハ黒、角ハ白ク尖端ハ黒シ下腹部ニ白斑ヲ有スルモノアリ牡ハ牝ニ比スル時ハ毛色ノ濃度著シ皮膚ノ厚サハ中庸ニシテ柔軟ナリ被毛ハ細ク稍長ク光澤アリ頭ハ中庸ノ大サニシテ稍長ク角ハ長サ中庸、耳ハ大ナレトモ長カラス内面ニ長毛ヲ生ス眼ハ大ニシテ温和ナリ頸ハ中庸ノ長サニシテ幅廣ク細カキ皺アリ胸垂ハ小、背

線ハ直線ヲナシ其毛色白シ背面ノ幅ハ稍廣シ腰ハ幅廣ク長サ中庸ナリ背及腰共ニ筋肉ノ發達良好ナリ臀ハ幅廣ク長ク尾根稍高シ尾ハ太サ中庸ニシテ長シ肩胛ハ稍長ク筋骨ノ發達良好ナリ胸ハ廣ク且深シ腹ハ圓クシテヨク緊縮セリ四肢ハ丈夫ニシテ釣合佳良ナリ乳房ハ中庸ノ大サニシテ乳頭ノ發達良好ナリ腹垂ヲ有セス生體量ハ牡約756基瓦牝605基瓦アリ此種ハ下總帝室牧場ヨリ購入シタルモノニシテ「ブラウンスヰス」中ノ大形種ニ屬ス

2.デボン改良雜種

用途ハ肉、役、乳ヲ兼ネ體毛ハ長ク赤褐毛ニシテ濃淡ノ別アリ光澤ヲ有ス皮膚ハ稍厚ク柔カニシテ下腹部ニ小白斑アリ角ハ蠟白色ニシテ尖端黑シ頭ハ稍長ク前額ハ幅廣シ角ハ中庸ノ長サニシテ頸ハ稍短ク胸垂ハ小ナリ背線ハ眞直ナリ胸ハ幅及深サ中庸ニシテ肩胛ハ廣ク筋骨ノ發達中庸ナリ背及腰ハ幅稍廣ク肉付良好ナリ臀ハ幅稍廣ク長シ四肢ハ稍細ク短クシテ筋肉ノ發達中庸ナリ耳ハ中庸ノ大サヲナス

3.カンクレジ種

用途ハ役ヲ主トシ稀ニ乳用ニ供セラル英領印度孟買省ノ原產ナリ體毛ハ短ク概シテ白又ハ灰白ニシテ前軀及後軀ハ屢々「クリーム」色ヲ帶ヒタル褐色、暗灰色、暗褐色又ハ黑色ヲ呈ス胴ハ白又ハ銀灰色ヲ呈ス胸垂ハ大ニシテ腹垂ハ全ク存在セサルモノト大ナルモノトアリ角ハ外方ニ傾キ上方ニ出テ尖端ハ内後方ニ向フ頭ハ形態美ニシテ眼ハ大キク且充實セリ前額ハ廣ク平坦ナリ耳ハ大ニシテ長ク白又ハ黑色ニ白ノ縁ヲ有ス耳ノ内面ノ皮膚ハ橙黃色ナリ耳ハ内面ニ毛ナク尖端ニ近キ處ニ黑色ノ斑アリ顏ハ短ク狹ク清美ナリ鼻鏡ハ小ニシテ其色黑シ頸ハ稍短ク牡ニアリテハ太シ肩峰ハ牝ニアリテハ中庸ニシテ牡ニアリテハ良ク發達セリ胸垂ハ牡ニアリテハ大ニシテ垂下セリ皮膚ハ稍薄ク柔軟ナリ胸ハ深ク胴ハ稍長シ十字部稍高ク臀ハ低下セリ牝ノ乳房ハ小ナリ前腕及腿ハ筋肉ノ發達稍良好ナリ四肢ハ直ニシテ長ク清美ナリ蹄ハ黑色ナリ

4.シンド種

用途ハ乳用ニシテ英領印度孟買省ノ原產ナリ體ハ緊密ニシテ形態美ナリ體毛ハ短ク概シテ赤色ニシテ屢々白斑ヲ有スルモノアリ殊ニ顏面四肢ノ下部及乳房ニ於テ之ヲ見ル體毛濃赤色ノモノニアリテハ眼ノ圍周ハ濃褐色ニシテ殆ト黑色ニ見ユ牡ニアリテハ前軀及後軀ハ黑色ヲ呈スルモ牝ニ於テハ然ラス體ハ長ク深ク幅廣シ四肢ハ長サ中庸若クハ稍短ク肩峰ハ大ナリ背線ハ後軀ニ至ルニ從ヒ高ク臀ハ稍低下セリ角ハ其質甚タ粗ニシテ稍扁平長サ中庸其端ハ尖銳ナラス角ノ方向ハ上外方及後方ニ向ヘリ頭ハ稍大ニシテ長サ中庸前額隆記シ耳ハ長ク垂下セリ牝ノ乳房ハ大ナレトモ肉質ニシテ搾乳ノ前後ニ容積ノ差少シ乳量1ケ年約2,000立ナリ

5.ギル種

用途ハ乳用ヲ主トス印度孟買省 Kathiawar 「ギル」地方ヲ原產地トス體毛ハ短ク光澤アリ毛色ハ種々ニシテ灰色ニ淡褐色ノ小破斑アルモノ、紫黑色ノ斑紋アルモノ、黑褐ノモノ又ハ栗毛等ナリ皮膚ハ汚赤ニ黑ノ斑點アリ皮膚ノ質ハ柔軟ニシテ厚シ頭ハ大ニシテ長ク幅廣シ前額ハ隆起ス角ハ稍扁平ニシテ前頭骨ノ兩側ニ出テ漸次後方ニ向フ角ノ尖端ハ黑色、基部ハ白色ナリ其質ハ粗ニシテ角輪ハ顯著ナラス眼ハ小、耳ハ長ク廣ク其運動不活潑ニシテ常ニ垂下セリ鼻鏡ハ其色黑シ頸ハ短ク厚ク胸垂ヨク發達シ前胸稍淺ク狹シ胴ハ圓筒狀ニ近ク長シ飢窪部充實ス鬐甲ノ後方部ノ背線ハ直ニシテ十字部稍高シ肩峰ノ發達ハ良好ニシテ肩胛稍直立ス下腹ハ垂下セス腹垂大ナリ乳房ハ小、臀ハ低下シ屋狀ヲ爲ス四肢ハ太ク長サ中庸、蹄ハ黑

印度犎牛ノ通性トシテ口蹄疫ニ對スル抵抗力強ク、暑熱及粗飼料ニ耐フルカニ富ム

6.臺灣黃牛種

主トシテ役用ニシテ之ニ次デ肉用ニ供セラル體毛ハ短ク其色ハ赤褐、淡褐、黃、黑等ニシテ眼ノ周圍ハ黑キモノアリ皮膚柔軟ニシテ彈力ア

リ體毛短ク稍粗ニシテ光澤アリ頭ハ小ニシテ細ク前額ハ小ニシテ平坦眼ハ温和ニシテ小サク耳ハ小ニシテ短ク運動自在ニ角ハ牡ニアリテハ長ク牝ニアリテハ短ク往々痕跡ノミヲ存ス角ノ色ハ黒灰ニシテ尖端ハ黒シ頸ハ比較的短シ頸垂ヨク發達ス腹垂ハ存在セス胴ハ中庸ノ長サニシテ前軀ハ後軀ヨリモ其發達良好ナリ鬐甲ハ印度犎牛ニ於ケルカ如ク肩峰ニ覆ハル時トシテ此肩峰ハ鬐甲ノ稍後方ニ位置スルコトアリ胸垂ヨク發達シ肩胛ノ傾斜ハ稍急ニシテ肋骨ハヨク彎曲シ飢窪部充實セリ背部ハ稍凹ミ十字部高シ臀ハ稍低下ス乳房及乳頭ハ甚タ小四肢ハ乾固シ長サ中庸ニシテ筋肉ノ發達良好ナラス蹄ハ黒シ

（二）雜種ヲ生シタル基礎牛種ノ性質ノ比較

雜種ヲ生シタル基礎牛種ノ體毛色、白斑ノ有無尾ノ房毛ノ色、鼻鏡ノ色、角及耳ノ長短、四肢ノ長短、形體ノ肉用又ハ乳用若クハ役用若クハ兼用等ノ區別、乳量ノ多寡肩峰ノ有無腹垂ノ有無等ノ性質ノ比較ヲ容易ナラシメンカ為ニ之ヲ表示スルコト第一表ノ如シ

第二章　交尾牛及犢ノ個體別記載

試驗用畜牛ノ交尾ニ當リテハ立會擔當員ヲ定メ牧夫一名ヲ助手トシ更ニ人夫數名ヲシテ交尾ヲ助ケシメ余モ亦努メテ交尾ニ立會ヒタリ交尾終了ノ後ハ直ニ別ニ帳簿ニ記入スルコトヽセリ其記入事項ハ牝牛名交配シタル種牡牛名交尾年月日等トス

交尾シタル種牛ノ間ニ生シタル犢牛ノ記載ハ生後約2歳以上10歳未滿ノモノニツキ行ヒタリ

今順次「ブラウンスヰス」種ヨリ記載ヲ始ム

第一表　雜種ヲ生シタル基礎牛種ノ性質比較

牛種名	ブラウンスヰス (1)	ブラウンスヰス雜種 (Brownswiss ♂ × Taiw. Zb. ♀)	デボン改良雜種 (2)	デボン雜種 (Dev. grade ♂ × Taiw. Zb. ♀)	カンクレッジ (3)	シンド (4)	臺灣黄牛 (3)	カンクレッジ雜種 (Kankreji ♂ × Taiw. Zb. ♀)	ギル (4)
體毛色	單色ニシテ淡又ハ黒褐色	單色ニシテ淡又ハ黒褐色	單色ニシテ赤褐色ナリ濃淡ノ別アリ	單色ニシテ赤褐色ナリ濃淡ノ別アリ	銀灰色ナリ肩及後軀概黒	赤褐色赤白斑又ハ黄色	單色ニシテ黒、黄、赤、等ナリ	單色ニシテ黒黄又ハ赤等	黄褐色又ハ褐色又ハ是等ノ色ト灰色トノ雜斑等
尾ノ房毛ノ色	黒	黒	白又ハ淡赤	白又ハ赤白	黒	黒屢々白毛ヲ混ス	黒	黒	黒
鼻鏡ノ色	黒	黒	淡赤	黒又ハ暗赤	黒	黒	黒	黒	黒
角ノ長サ	中庸又ハ短	中庸又ハ短	稍長シ	稍長シ	甚々長シ	中庸又ハ短	中庸又ハ短	甚々長シ	中庸
耳ノ長サ	短	短	短	短	長	長	短	長	長
四肢ノ長サ	短	短	短	短	長	中庸	短	長	長
體形	乳、役、肉	乳、役、肉	乳、役、肉	乳、役、肉	役	乳	役	役	乳
乳量	中等量	少量	中等量	少量	少量	中等量	過少	過少	少量
肩峰	無	無	無	無	甚大	甚大	甚大	甚大	甚大
腹垂	無	無	無	無	屢々大ナルモノ存ス	屢々大ナルモノ存ス	無	無	屢々大ナルモノ存ス
體毛ノ長サ	長シ	短シ	長シ	短シ	短シ	短シ	短シ	短シ	短シ
臀ノ形状	正常	正常	正常	正常	低下ス	低下ス	低下ス	低下ス	低下ス

（1） Bos taurus longifrons alpestris, A. Wagner. var. brunneus, Werner.

（2） Bos taurus brachycephalus britannicus, Werner ♂ヲ以テ日本在來ノ島根牛ヲ改良シタルモノナリ

（3） Bos Zebu indicus planus, Yanagawa.

（4） Bos Zebu indicus projectus, Yanagawa.

第二表　雜種ヲ生シタル基礎牛ノ數

品種名	性 牡	性 牝	品種名	性 牡	性 牝
「ブラウンスキス」	8	1	「ギル」	2	3
同雜種	0	22	臺灣黄牛	0	65
「デボン」改良雜種	6	8	合計	22	122
「デボン」雜種	0	4			
「カンクレジ」	1	0			
「シンド」	5	18			
同雜種	0	1			

第三表　雜種ヲ生シタル基礎牛ノ蕃殖回數

品種及名號	蕃殖回數	品種及名號	蕃殖回數
「ブラウンスキス」種 第九シエーボー號 (26) ♂	31	「ブラウンスキス」雜種 初房 (85) ♀	2
同 第六テナー號 (25) ♂	3	同 富雫 (188) ♀	1
同 嶺柳 (61) ♂	23	同 雷雫 (148) ♀	1
同 朝日 (31) ♂	9	同 野雫 (150) ♀	2
同 第四ロード (222) ♂	4	同 光二 (327) ♀	2
同 嶺綠 (237) ♂	7	同 房一 (303) ♀	1
同 マージユス (284) ♂	6	同 次三 (422) ♀	1
同 第二嶺柳 (312) ♂	1	同 露二 (325) ♀	1
同 第四ロージ (227) ♀	1	同 露西 (528) ♀	1
「ブラウンスキス」雜種 同 初藤 (68) ♀	2	同 柳園 (249) ♀	1
同 次秋 (87) ♀	3	「デボン」改良雜種	
同 初柳 (73) ♀	1	藤嶺 (56) ♂	8
同 初園 (64) ♀	2	同 友鶴 (57) ♂	16
同 次園 (94) ♀	1	同 第二友鶴 (141) ♂	6
同 初櫻 (63) ♀	1	同 友彌 (234) ♂	8
同 次砲 (85) ♀	2	同 鶴松 (193) ♂	1
同 初春 (59) ♀	1	同 第二友彌 (582) ♂	1
同 初光 (69) ♀	1	同 松ケ枝 (23) ♀	4
同 次島 (86) ♀	1	同 桃子 (42) ♀	1
同 三電 (124) ♀	2	同 菊子 (36) ♀	2
同 露雫 (161) ♀	1	同 梅ケ枝 (33) ♀	1

品種及名號	蕃殖回數	品種及名號	蕃殖回數
~~「デボン」~~ 同 彌生 (51) ♀	2	ギル	
同 ミクロン (212) ♀	1	同 二義 (0) ♂	2
同 田毎 (50) ♀	1	同 バンダリア (0) ♂	1
同 第二桃子 (142) ♀	1	バトナ (0) ♀	1
デボン雜種		バリタナ (0) ♀	1
第三勝綾 (140) ♀	3	巴里三 (49) ♀	1
同 第二勝綾 (98) ♀	1	臺灣黄牛	
同 第二勝砲 (128) ♀	2	勝景 (0) ♀	1
同 雲一 (255) ♀	1	同 勝喬 (0) ♀	1
カンクレジ コロンボ (176) ♂	44	同 勝灰頸 (0) ♀	1
シンド種		同 勝襃 (0) ♀	1
カラチ (560) ♂	7	同 勝波 (0) ♀	1
同 カルシア ♂	14	同 勝藤 (0) ♀	1
同 吉備 ♂	1	同 勝淵 (0) ♀	1
同 三赤 (559) ♂	1	同 勝政 (0) ♀	1
同 四謙 (549) ♂	3	同 勝林黑 (0) ♀	2
同 阿黑 (0) ♀	1	同 勝秋元 (0) ♀	1
同 褐二 (0) ♀	1	同 勝老 (0) ♀	1
同 縮子 (0) ♀	1	同 勝林 (0) ♀	1
同 清子 (0) ♀	2	同 勝攬 (0) ♀	1
同 前山 (0) ♀	1	同 勝常 (0) ♀	1
同 カンデー (0) ♀	1	同 勝鈴 (0) ♀	1
同 日成 (0) ♀	1	同 勝呉 (0) ♀	1
同 丸子 (0) ♀	1	同 勝里 (0) ♀	1
同 小町 (0) ♀	1	同 勝蟒 (0) ♀	1
同 阿虎 (0) ♀	1	同 勝魯 (0) ♀	1
同 カイラ (0) ♀	3	同 勝川 (2) ♀	1
同 カリア (0) ♀	3	同 勝電 (3) ♀	3
同 阿嶺 (0) ♀	2	同 勝島 (4) ♀	2
同 カルナ (0) ♀	1	同 勝光 (15) ♀	3
同 角雲 (0) ♀	1	同 勝園 (16) ♀	5
同 白楔 (0) ♀	1	同 勝茂 (17) ♀	2
同 阿福 (0) ♀	1	同 勝綠 (18) ♀	3
同 角平 (0) ♀	1	同 勝月 (6) ♀	1
同 雷四 (561) ♀	1	同 勝櫻 (7) ♀	3

品種及名號	蕃殖回數	品種及名號	蕃殖回數
同 勝 雲 (9)♀	3	同 望 泉 (47)♀	1
勝 溪 (10)♀	3	望 月 (48)♀	1
勝 房 (11)♀	3	望 野 (49)♀	1
勝 泉 (12)♀	1	豐 里 (76)♀	3
勝 春 (13)♀	2	豐 山 (121)♀	1
勝 柳 (14)♀	3	勝 風 (241)♀	2
勝 琴 (19)♀	3	勝 鳥 (242)♀	1
勝 秋 (21)♀	2	勝 麻 (243)♀	1
勝 妻 (27)♀	2	勝 美 (256)♀	3
勝 綾 (28)♀	4	勝 麗 (257)♀	1
勝 雷 (29)♀	5	勝 畑 (262)♀	2
勝 砲 (30)♀	2	勝 日 (263)♀	2
勝 露 (31)♀	3	勝 暗 (266)♀	2
勝 椿 (32)♀	2	勝 紅 (267)♀	1
勝 花 (34)♀	1	勝 末 (268)♀	2
勝 富 (35)♀	2	勝背 黑 (273)♀	1
勝 嫂 (38)♀	2	望 港 (347)♀	1
望 島 (41)♀	1	望 播 (348)♀	2
望 川 (46)♀	1		

※ 「シンド」及ギル種ニアリテハ純粋蕃殖ノモノチモ含ム

第四表　生産シタル犢ノ系統

犢牛 番號	名稱	性	生年月日 (明治) 年	月	日	父牛名稱及番號	父牛ノ品種	母牛名稱及番號	母牛ノ品種
59	初 春	牝	40	1	9	第九シエーボー (26)	ブラウンスキス	勝 春 (13)	臺灣黄牛
58	初 房	牝	40	1	7	同	同	勝 房 (11)	同
62	初 島	牡	40	3	8	同	同	勝 島 (4)	同
63	初 櫻	牝	40	4	29	同	同	勝 櫻 (7)	同
64	初 園	牝	40	4	12	同	同	勝 園 (16)	同
68	初 藤	牝	40	5	18	同	同	勝 藤 (0)	同
69	初 光	牝	40	6	2	同	同	勝 光 (15)	同
72	初 溪	牡	40	6	27	同	同	勝 溪 (10)	同
73	初 柳	牝	40	6	27	同	同	勝 柳 (14)	同

犢牛 番號	名稱	性	生年月日 (明治) 年	月	日	父牛名稱及番號	父牛ノ品種	母牛名稱及番號	母牛ノ品種
79	初 電	牡	40	8	10	第九シエーボー (26)	ブラウンスキス	勝 電 (3)	臺灣黄牛
83	初 月	牡	40	10	5	同	同	勝 月 (6)	同
84	初 泉	牡	40	10	14	同	同	勝 泉 (12)	同
85	次 砲	牝	41	2	13	同	同	勝 砲 (30)	同
86	次 島	牝	41	3	17	同	同	勝 島 (4)	同
87	次 春	牡	41	3	24	同	同	勝 春 (13)	同
87	次 秋	牝	41	4	20	同	同	勝 秋 (21)	同
89	次 花	牡	41	4	8	同	同	勝 花 (34)	同
90	次 椿	牡	41	4	9	同	同	勝 椿 (32)	同
91	次 雷	牡	41	5	5	同	同	勝 雷 (29)	同
92	次 櫻	牡	41	5	8	同	同	勝 櫻 (7)	同
94	次 園	牝	41	6	28	同	同	勝 園 (16)	同
95	次 綠	牝	41	6	29	同	同	勝 綠 (18)	同
96	瑞 松	牡	41	7	6	第六テナー (25)	同	松ケ枝 (23)	デボン改良雜種
98	電二勝綾	牝	41	9	12	藤嶺 (56)	デボン改良雜種	勝 綾 (28)	臺灣黄牛
99	次 妻	牡	41	9	24	第九シエーボー (26)	ブラウンスキス	勝 妻 (27)	同
109	次 柳	牡	41	12	5	同	同	勝 柳 (14)	同
114	藤 里	牡	42	2	2	藤嶺 (56)	デボン改良雜種	勝 里 (0)	同
124	三 電	牝	42	3	21	第九シエーボー (26)	ブラウンスキス	勝 電 (3)	同
128	第二勝砲	牝	42	5	23	藤嶺 (56)	デボン改良雜種	勝 砲 (30)	同
131	第二藤嶺	牡	42	6	10	同	同	松ケ枝 (23)	デボン改良雜種
136	三 川	牡	42	8	27	第九シエーボー (26)	ブラウンスキス	勝 川 (2)	臺灣黄牛
140	第三勝綾	牝	42	9	10	藤嶺 (56)	デボン改良雜種	勝 綾 (28)	同
139	三 溪	牡	42	9	11	第九シエーボー (26)	ブラウンスキス	勝 溪 (10)	同
141	第二友鶴	牡	42	10	3	友鶴 (57)	デボン改良雜種	菊 子 (36)	デボン改良雜種
142	第二桃子	牝	42	10	25	同 (57)	同	桃 子 (42)	同
143	三 妻	牡	42	11	6	第九シエーボー (26)	ブラウンスキス	勝 妻 (27)	臺灣黄牛
144	第二梅ケ枝	牝	42	11	12	友鶴 (57)	デボン改良雜種	梅ケ枝 (33)	デボン改良雜種
145	第二藤琴	牡	42	12	2	藤嶺 (56)	同	勝 琴 (19)	臺灣黄牛
146	雫 藤	牡	43	1	7	嶺柳 (61)	ブラウンスキス	初 藤 (68)	ブラウンスキス臺灣黄牛一回雜種
148	雫 茂	牡	43	1	9	第九シエーボー (26)	同	勝 茂 (17)	臺灣黄牛
150	野 雫	牝	43	1	18	嶺柳 (61)	同	望 野 (49)	同
148	雷 雫	牝	43	3	1	第九シエーボー (26)	同	勝 雷 (29)	同
155	紀 雫	牝	43	2	10	友鶴 (57)	デボン改良雜種	勝 房 (11)	同

番號	名稱	性	生年	月	日	父牛名稱及番號	父牛ノ品種	母牛名稱及番號	母牛ノ品種
159	零秋	牡	明治43	3	2	嶺柳(61)	ブラウンスキス	勝秋(21)	臺灣黃牛
161	露零	牝	43	3	17	同	同	勝露(31)	同
163	零雲	牡	43	3	20	第六テナー(25)	同	勝雲(9)	同
171	零綏	牡	43	4	28	友鶴(57)	デボン改良雜種	勝巖(38)	同
185	月零	牝	43	6	10	同	同	望月(48)	同
188	富零	牝	43	6	29	嶺柳(61)	ブラウンスキス	勝富(35)	同
192	零光	牡	43	6	23	藤嶺(56)	デボン改良雜種	勝光(15)	同
193	鶴松	牡	43	8	13	友鶴(57)	デボン改良雜種	松ケ枝(23)	デボン改良雜種
195	零溪	牡	43	8	21	同	同	勝溪(10)	臺灣黃牛
234	友彌	牡	43	12	10	同	同	彌生(51)	デボン改良雜種
247	柳琴	牝	44	2	4	嶺柳(61)	ブラウンスキス	勝琴(19)	臺灣黃牛
248	鶴泉	牡	44	2	11	友鶴(57)	デボン改良雜種	望泉(47)	同
249	柳園	牝	44	2	17	嶺柳(61)	ブラウンスキス	勝園(16)	同
250	望一	牝	44	3	3	友鶴(57)	デボン改良雜種	望川(46)	同
253	電一	牝	44	3	14	嶺柳(61)	ブラウンスキス	勝電(3)	同
255	雲一	牝	44	3	24	友鶴(57)	デボン改良雜種	勝雲(9)	同
258	秋一	牝	44	3	28	嶺柳(61)	ブラウンスキス	次秋(87)	ブラウンス井ス一同雜種
260	柳一	牝	44	3	30	同	同	初柳(73)	同
276	一柳	牡	44	4	11	同	同	勝柳(14)	臺灣黃牛
277	椿一	牝	44	4	18	同	同	勝椿(32)	同
278	園一	牝	44	4	19	同	同	初園(64)	ブラウンス井ス一同雜種
285	綠一	牝	44	5	23	同	同	勝綠(18)	臺灣黃牛
295	綾一	牝	44	6	25	同	同	勝綾(23)	同
297	纈園	牝	44	7	2	同	同	次園(94)	ブラウンス井ス一同雜種
299	一櫻	牡	44	7	6	同	同	初櫻(63)	同
303	房一	牝	44	8	5	同	同	勝房(11)	臺灣黃牛
304	一砲	牡	44	8	9	同	同	次砲(85)	ブラウンス井ス一同雜種
306	一春	牡	44	8	11	同	同	初春(59)	同
307	露一	牝	44	8	22	第九シエーボー(26)	同	勝露(31)	臺灣黃牛
309	豐一	牝	44	9	18	友鶴(57)	デボン改良雜種	豐里(76)	同
313	菊一	牝	44	10	30	藤嶺(56)	同	菊子(36)	デボン改良雜種
315	彌一	牝	44	12	2	友鶴(57)	同	彌生(51)	同
323	一茂	牡	44	12	29	同	同	勝茂(17)	臺灣黃牛
327	光二	牝	大正1	1	23	第六テナー(25)	ブラウンスキス	初光(69)	ブラウンス井ス一同雜種

番號	名稱	性	生年	月	日	父牛名稱及番號	父牛ノ品種	母牛名稱及番號	母牛ノ品種
329	島二	牝	大正1	1	27	朝日(137)	ブラウンスキス	次島(86)	ブラウ・ス井ス一同雜種
331	雷二	牝	1	2	10	同	同	勝雷(29)	臺灣黃牛
333	秋二	牝	1	2	18	嶺柳(61)	同	次秋(87)	ブラウンス井ス一同雜種
334	二電	牡	1	2	20	朝日(137)	同	三電(124)	同
336	櫻二	牝	1	3	1	嶺柳(61)	同	勝櫻(7)	臺灣黃牛
341	二烟	牡	1	3	11	朝日(137)	同	勝烟(262)	同
345	雲二	牝	1	3	26	友鶴(57)	デボン改良雜種	勝雲(9)	同
370	綠二	牝	1	6	24	嶺柳(61)	ブラウンスキス	勝綠(18)	同
383	初二	牝	1	8	19	朝日(137)	同	次砲(85)	ブラウンス井ス一同雜種
386	富二	牝	1	9	14	コロンボ(176)	カンクレジ	勝富(35)	同
391	二暗	牡	1	10	10	同	同	勝暗(266)	同
396	ミクロ二	牝	1	11	~~18~~ 8	同	同	ミクロン	デボン改良雜種
395	岩二	牝	1	11	~~17~~ 7	同	同	勝巖	臺灣黃牛
401	アツサム	牝	1	12	3	同	同	第四ロージ(227)	ブラウンス井ス
402	バーマ	牝	1	12	3	同	同	初園(64)	ブラウンス井ス一同雜種
404	コーク	牝	1	12	9	同	同	第三勝綾(140)	デボン雜種
408	房二	牝	1	12	22	同	同	初房(58)	ブラウンス井ス一同雜種
409	每二	牝	1	12	23	同	同	田每(50)	デボン改良雜種
410	背二	牝	1	12	26	同	同	勝背黑(273)	臺灣黃牛
399	風二	牝	1	12	23	朝日	ブラウンスキス	勝風(241)	同
414	三里	牡	2	1	19	コロンボ(176)	カンクレジ	豐里(76)	同
415	三園	牡	2	1	20	同	同	勝園(16)	同
416	末三	牝	2	1	26	同	同	勝末(268)	同
427	光三	牝	2	3	21	同	同	勝光(15)	同
437	三烏	牡	2	4	3	同	同	勝烏(242)	同
441	三紅	牡	2	4	8	同	同	勝紅(267)	同
442	老三	牝	2	4	8	同	同	勝老(0)	同
443	日三	牝	2	4	10	同	同	勝日(263)	同
448	三望	牡	2	4	21	同	同	望島(41)	同
452	美三	牝	2	5	3	同	同	勝美(256)	同
477	琴三	牝	2	8	17	同	同	勝琴(19)	同
488	麗三	牝	2	10	20	同	同	勝麗(257)	同
418	電三	牝	2	2	9	朝日(137)	ブラウンスキス	三ツ電(124)	ブラウンス井ス一同雜種
422	次三	牝	2	3	3	同	同	次秋(87)	同

犢牛 番號	名稱	性	生年月日 (大正) 年	月	日	父牛名稱及番號	父牛ノ品種	母牛名稱及番號	母牛ノ品種
424	三港	牡	2	3	4	朝日	ブラウンスヰス	望港(347)	臺灣黄牛
430	豐三	牝	2	3	23	第四ロード	同	豐山(121)	同
498	三園朗	牡	2	12	19	同	同	勝園(16)	同
502	四風	牡	3	1	2	第二友鶴	デボン改良雑種	勝風(241)	同
512	四綾	牡	3	2	13	同	同	第三勝綾(140)	デボン雑種
517	里四	牝	3	2	22	同	同	豐里(76)	臺灣黄牛
514	房四	牝	3	2	24	第四ロード(222)	ブラウンスヰス	初房(58)	ブラウンスヰス一同雑種
520	四雷	牡	3	3	17	第二友鶴(141)	デボン改良雑種	勝雷(29)	臺灣黄牛
523	四美	牡	3	4	1	友彌(234)	同	勝美(256)	同
528	露四	牝	3	4	12	嶺綠(237)	ブラウンスヰス	露零(161)	ブラウンスヰス一同雑種
541	四富	牡	3	5	10	第四ロード(222)	同	富零(188)	同
561	雷四	牝	3	9	18	カラチ(560)	シンド	雷零(148)	同
574	嘉神	牝	3	11	27	カルシア(0)	同	カイラ(0)	シンド
578	加里	牝	4	1	8	同	同	カリア(0)	同
582	第二友彌	牡	4	1	18	友彌(234)	デボン改良雑種	松ケ枝(23)	デボン改良雑種
585	播五	牝	4	2	1	第二友鶴(141)	同	望潘(348)	臺灣黄牛
587	五綾	牡	4	2	6	友彌(234)	同	第二勝綾(98)	デボン雑種
591	第二阿嶺	牝	4	3	4	カラチ(560)	シンド	阿嶺(0)	シンド
600	荒波	牝	4	7	4	コロンボ(176)	カンクレジ	勝波(0)	臺灣黄牛
602	五景	牡	4	7	16	同	同	勝景(0)	同
608	輕子	牝	4	7	22	カルシア(0)	シンド	カルナ(0)	シンド
610	山吹	牝	4	8	17	友彌(234)	デボン改良雑種	第二勝砲(128)	デボン雑種
616	五勝綾	牡	4	9	15	鶴松(193)	同	第三勝綾(140)	同
618	攬五	牝	4	10	9	コロンボ	カンクレジ	勝暗(266)	臺灣黄牛
621	雷頭褐五	牝	4	10	16	同	同	勝雷(29)	同
623	露五	牝	4	10	19	友彌(234)	デボン改良雑種	勝露(31)	同
624	末五	牝	4	10	20	コロンボ(176)	カンクレジ	勝末(268)	同
622	五常	牡	4	10	28	同	同	勝常(0)	同
635	烟五	牝	4	10	30	同	同	勝烟(262)	同
637	勝鈴五	牝	4	11	1	同	同	勝鈴(0)	同
638	五角雪	牡	4	11	6	カラチ(560)	シンド	角雪(0)	シンド
639	勝日五	牝	4	11	17	コロンボ(176)	カンクレジ	勝日(263)	臺灣黄牛
646	勝綾五	牝	4	11	20	同	同	勝綾(28)	同
649	野零五	牝	4	12	1	嶺綠(237)	ブラウンスヰス	野零(150)	ブラウンスヰス一同雑種

犢牛 番號	名稱	性	生年月日 (大正) 年	月	日	父牛名稱及番號	父牛ノ品種	母牛名稱及番號	母牛ノ品種
651	五雲逸	牡	4	12	3	友彌(234)	デボン改良雑種	雲一(255)	デボン雑種
656	勝喬六	牝	5	1	14	コロンボ	カンクレジ	勝喬(0)	臺灣黄牛
681	勝灰六	牝	5	5	22	同	同	勝灰頭(0)	同
685	淵六	牝	5	6	10	同	同	勝淵(0)	同
688	六政	牡	5	6	13	同	同	勝政(0)	同
692	潘六	牝	5	6	27	同	同	望潘(348)	同
705	勝魯六	牝	5	7	16	同	同	勝魯(0)	同
706	勝林黑六	牝	5	7	16	同	同	勝林黑(0)	同
721	勝襄六	牝	5	9	12	同	同	勝襄(0)	同
725	秋元六	牝	5	9	17	同	同	勝秋元(0)	同
726	勝美六	牝	5	9	16	同	同	勝美(256)	同
729	勝林六	牝	5	10	4	同	同	勝林(0)	同
752	六欖	牡	5	12	2	同	同	勝欖(0)	同
654	白楔六	牝	5	1	5	カラチ(560)	シンド	白楔(0)	シンド
660	福六	牝	5	2	25	同	同	阿福(0)	同
671	六平	牡	5	4	15	カルシア(0)	同	角平(0)	同
675	六カイラ	牡	5	4	23	カラチ(560)	同	カイラ(0)	同
687	嶺六	牝	5	6	18	カルシア(0)	同	阿嶺(0)	同
689	パトナ六	牝	5	6	23	パンダリア(0)	ギル	パトナ(0)	ギル
691	光六	牝	5	6	30	嶺綠(237)	ブラウンスヰス	光二(327)	ブラウンスヰス二同雑種
716	縮六	牝	5	9	9	カラチ(560)	シンド	縮子(0)	シンド
717	初藤六	牝	5	9	13	嶺綠(237)	ブラウンスヰス	初藤(68)	ブラウンスヰス一同雑種
719	六房	牡	5	9	19	マージユス(284)	同	房一(303)	同
720	第三桃子	牝	5	9	19	第二友鶴(141)	デボン改良雑種	第二桃子(142)	デボン改良雑種
739	六虎	牡	5	11	5	カルシア(0)	シンド	阿虎(0)	シンド
747	麻六	牝	5	11	25	友彌(234)	デボン改良雑種	勝麻(243)	臺灣黄牛
754	六野零	牡	5	12	6	マージユス(284)	ブラウンスヰス	野零(150)	ブラウンスヰス一同雑種
757	呉六	牝	5	12	13	第二嶺柳(312)	同	勝呉(0)	臺灣黄牛
761	勝蟳六	牝	5	12	23	友彌(234)	デボン改良雑種	勝蟳(0)	同
780	七富	牡	6	2	6	マージユス(284)	ブラウンスヰス	富零(188)	ブラウンスヰス一同雑種
781	丸子七	牝	6	2	6	カルシア(0)	シンド	丸子(0)	シンド
786	七清	牡	6	3	15	同	同	清子(0)	同
790	阿黑七	牝	6	4	9	同	同	阿黑(0)	同
794	七次	牡	6	4	11	嶺綠(237)	ブラウンスヰス	次三(422)	ブラウンスヰス二同雑種

犢牛						父牛名稱及番號	父牛ノ品種	母牛名稱及番號	母牛ノ品種
番號	名稱	性	生年月日 大正						
799	露仁七	牝	6	5	29	嶺綠	ブラウンスヰス	露二(325)	ブラウンスヰス二回雜種
801	褐七	牝	6	6	23	カルシア(0)	シンド	褐二(0)	シンド
803	七カイラ	牡	6	7	6	同	同	カイラ(0)	同
807	露西亞	牝	6	7	15	マージユス(284)	ブラウンスヰス	露四(528)	ブラウンスヰス二回雜種
809	林黑七	牝	6	7	23	嶺綠(237)	同	勝林黑(0)	臺灣黃牛
810	七山	牡	6	8	7	カルシア(0)	シンド	前山(0)	シンド
816	七マージユス	牡	6	9	20	マージユス(284)	ブラウンスヰス	光二(327)	ブラウンスヰス二回雜種
826	西七	牝	6	10	25	同	同	二四九	ブラウンスヰス一回雜種
832	カリア七	牝	6	11	18	吉備(0)	シンド	カリア	シンド
862	小町八	牝	7	2	25	カルシア(0)	同	小町(0)	同
871	第八カンデー	牡	7	5	10	三赤(559)	同	カンデー(0)	同
877	巴里八	牝	7	6	6	二義(0)	ギル	巴里三(49)	ギル
902	八勝友	牡	7	9	17	第二友彌(582)	デボン改良雜種	第二勝砲(128)	デボン雜種
911	雷詩八	牝	7	12	18	四謙(549)	シンド	雷四(561)	シンド雜種
928	パリタナ九	牝	8	7	7	二義(0)	ギル	パリタナ(0)	ギル
930	九日成	牡	8	8	9	カルシア(0)	シンド	日成(0)	シンド
937	加里阿九	牝	8	9	5	四謙(549)	同	カリア(0)	同
948	清子九	牝	8	10	30	同	同	清子(0)	同

I. ブラウンスヰス種

朝日號(137)牡—體毛黑褐色、鼻鏡ノ周圍及背線白、蹄ハ黑色

第九シエーボー號(26)牡—體毛ハ灰褐ニシテ角間線ハ帶褐ノ灰色、前額背線鬐甲背部、肋面及腹部灰白、頰、下顎、顏面、頸ノ兩側、及後軀ハ黑褐色、口圍白

第二嶺柳號(312)牡—體毛黑褐色、口圍白、鼻鏡黑

第六テナー號(25)牡—體毛黑褐色、背線及口圍白蹄ハ黑

第四ロード號(222)牡—體毛淡褐色、口圍及背線白、蹄黑

第四ロージ號(227)牝—體毛褐色

マージユス號(284)牡—頭及頸ハ黑褐色、胴及後軀ハ灰褐色、蹄ハ黑、背線ハ灰色、鼻鏡黑、口圍及尾ノ房毛ハ白

嶺綠號(237)牡—體毛黑褐色、頭、頸、胴、後軀及四肢ハ黑褐色、蹄ハ黑背線

ハ白、鼻鏡ハ黑、其周圍白

嶺柳號(61)牡—體毛黑褐色、鼻鏡ノ周圍及背線ハ白、蹄ハ黑

II. ブラウンスヰス雜種及改良雜種

櫻二號(336)牝—嶺柳(61)×勝櫻(7)(ブラウンスキス♂×臺灣黃牛♀)

頭頸胴及後軀ハ淡黑褐四肢ノ內側灰色眼ノ周圍淡褐鼻鏡黑ソノ周圍ハ白毛、角ハ左右ニ向ヒ尖端ハ稍上後方ニ向フ蹄ハ黑、眼ハ黑

三川號(136)牡—第九「シエーボー」(26)×勝川(2)(ブラウンスキス♂×臺灣黃牛♀)

體毛黑褐色

三港號(424)牡—朝日(137)×望港(347)(ブラウンスキス♂×臺灣黃牛♀)

體毛褐色

三園朗號(498)牡—第四「ロード」(222)×勝園(16)(ブラウンスキス♂×臺灣黃牛♀)

體毛褐色

三溪號(139)牡—第九「シエーボー」(26)×勝溪(10)(ブラウンスキス♂×臺灣黃牛♀)

體毛黑褐色、頸、肩胛、腹及後軀ハ黑、頭頂部褐色、背線ハ灰色

三妻號(143)牡—第九「シエーボー」(26)×勝妻(27)(ブラウンスキス♂×臺灣黃牛♀)

頭頂ハ帶黃ノ赤色前額ハ帶灰ノ褐色、頰、下顎、鼻鏡、頸、蹄、及後軀ノ上部ハ黑、胸垂、肋面、及肩胛ハ帶灰ノ黑鼻鏡ノ周圍、下唇、背線及下腹部ハ白

一柳(276)牡—嶺柳(61)×勝椰(14)(ブラウンスキス♂×臺灣黃牛♀)

體毛黑褐色

風二號(399)牝—朝日(137)×勝風(241)(ブラウンスキス♂×臺灣黃牛♀)

體毛淡黑褐、角ハ黑ニシテ白輪ヲ有ス、前額ハ灰褐、顏面ハ黑鼻鏡ハ黑、其周圍白、背線ハ黃色、頸、胴、後軀、尾、四肢ノ前面ハ凡テ淡黑褐、

初光號(69)牝—第九「シエーボー」(26)×勝光(15)(ブラウンスキス♂×臺灣黃牛♀)

體毛ハ帶黑ノ黃色、頭頂ハ赤褐色、前額、頰、下唇、顏面、鼻鏡ハ黑、蹄ハ黑、鼻鏡ノ周圍白、頸ノ頂、肋面、後軀、尾ノ房毛ハ黑褐色、胸垂ハ帶黑ノ灰色、鬐甲部、腹部及背線ハ灰色、背部ハ帶赤ノ灰色、肩胛部帶黑ノ黃色

初泉號(84)牡—第九「シエーボー」(26)×勝泉(12)(ブラウンスキス♂×臺灣黃牛♀)

體毛黑色、眼ノ周圍ハ乳白色、耳ハ黃色、顏面、胴、頸ハ黑色、後軀ハ黑

零雲(163)牡一第六「テナー」(25)×勝雲(9)（ブラウンスヰス♂×臺灣黃牛♀）

體毛褐色

零茂號(148)牡一第九「シエーボー」(26)×勝茂(17)（ブラウンスヰス♂×臺灣黃牛♀）

後頭部及角間ハ黃褐色、下腹部白、前額、肋面黑褐色、頰、下顎、顏面、頸、胸垂及後軀ノ上部ハ黑、蹄ハ黑、下唇、鬐甲ハ白、背部ハ帶黃ノ白色

林黑七(809)牝一嶺綠(237)×勝林黑(0)（ブラウンスヰス♂×臺灣黃牛♀）

體毛黑褐、頰、頸下部、體下部、及四肢ハ淡褐、鼻鏡ノ周圍、耳ノ內毛ハ灰白、前額ハ赤褐、背線ハ赤褐、乳房ノ附近ハ灰白、乳頭ハ肉色、鼻鏡蹄及角ハ黑色、角ハ細クシテ且尖銳ナリ

綠一號(285)牝一嶺柳(61)×勝綠(18)（ブラウンスヰス♂×臺灣黃牛♀）

體毛褐色

綠二號(370)牝一嶺柳(61)×勝綠(18)（ブラウンスヰス♂×臺灣黃牛♀）

體毛帶茶黑褐、角ハ黑、前額ハ茶褐、顏面ハ黑、鼻鏡ハ黑、其周圍白、背線、頸肩胛、胴及後軀ハ凡テ帶茶黑褐、尾根ハ茶褐、尾ノ房毛ハ黑、四肢ノ前面ハ黑後面ハ白、蹄ハ黑、耳ノ外面ハ灰色、下腹部白、乳頭四個ニシテ肉色胸垂ハ白、頰ハ黃褐色

雷二號(331)牝一朝日(137)×勝雷(29)（ブラウンスヰス♂×臺灣黃牛♀）

角ハ長ク銳ク其色ハ黑、前額ハ黃灰色、顏ハ黑褐色、鼻鏡ハ黑其周圍白頸ハ黑褐、背線灰褐、胴及後軀ハ黑褐、尾ハ灰色、其房毛ハ黑、四肢ノ前面ハ黑褐、後面ハ灰褐、蹄ハ黑、耳ノ外面ハ灰色、下腹部灰白、乳頭ハ4個ニシテ肉色

雷零號(148)牝一第九「シエーボー」(26)×勝雷(29)（ブラウンスヰス♂×臺灣黃牛♀）

角ハ黑、前額ハ汚淡褐、顏ハ淡黑褐、鼻鏡黑、其周圍白、頸ハ淡黑褐背線存在セス胴及後軀灰褐、尾ハ灰色、其房毛ハ黑、前肢ノ前面ハ淡黑、四肢ノ內後面ハ灰白、蹄ハ黑耳ノ外面ハ灰色、下腹部白、乳頭ハ4個ニシテ肉色ヲナス

零秋號(159)牡一嶺柳(61)×勝秋(21)

體毛ハ帶黑ノ淡赤褐、前額ハ赤褐、顏面、前肢ノ前面、及尾ノ房毛黑、下腹部黑、蹄ハ黑

初櫻號(63)牝一第九「シエーボー」(26)×勝櫻(7)（ブラウンスヰス♂×臺灣黃牛♀）

體毛黑褐色、頭頂、前額、頰、下顎、頸、胸垂、肋面、後軀及肩胛ハ黑褐色、蹄ハ黑、下唇灰黑、背面帶黃ノ赤

初島號(62)牡一第九「シエーボー」(26)×勝島(4)（ブラウンスヰス♂×臺灣黃牛♀）

體毛黑褐色

初園號(64)牝一第九「シエーボー」(26)×勝園(16)（ブラウンスヰス♂×臺灣黃牛♀）

體毛汚灰色、角ハ黑色、前方ニ向フ、前額及顏ハ黃色、鼻鏡ハ黑、其周圍白、頸ハ淡黑褐背線ハ汚灰色、胴後軀及尾ハ汚灰色、尾ノ房毛ハ黑褐、四肢ハ汚灰色蹄ハ黑、耳ノ外部ハ汚灰色、腹ハ灰白、乳頭4個ニシテ肉色

初溪號(72)牡一第九「シエーボー」(26)×勝溪(10)（ブラウンスヰス♂×臺灣黃牛♀）

體毛黃褐色

初柳號(73)牝一第九「シエーボー」(26)×勝柳(14)（ブラウンスヰス♂×臺灣黃牛♀）

體毛黑褐色頭頂及頸ノ頂ハ帶赤ノ黃色、前額、頰、下顎、顏面頸ノ兩側後軀ノ上半、及尾ノ房毛ハ黑、蹄及鼻鏡ハ黑、胴灰黑、胸垂ハ灰色、鬐甲ハ帶黃ノ灰色、背ハ黃色、肩ハ帶黃ノ黑色、後軀ノ下部ハ黑褐色

豐三號(430)牝一第四「ロード」(222)×豐山(121)（ブラウンスヰス♂×臺灣黃牛♀）

體毛ハ黑、前額及後頭部ハ赤褐、

椿一號(277)牝一嶺柳(61)×勝椿(32)（ブラウンスヰス♂×臺灣黃牛♀）

體毛濃黑色、角ハ黑色ニシテ短シ右ノ角ハ特ニ小ナリ、前額淡褐、顏面黑、鼻鏡黑、其周圍白、背線、頸、胴、後軀、尾、四肢及蹄ハ凡テ黑、耳ノ外面ハ灰黑、下腹部ハ白、乳頭ハ4個ニシテ肉色

次秋號(87)牝一第九「シエーボー」(26)×勝秋(21)（ブラウンスヰス♂×臺灣黃牛♀）

頭ハ幅及長サ中庸、角長約4寸、前額ハ茶褐、顏面黑褐、鼻鏡ハ黑、其周圍白、頸ハ黑褐、背線ハ帶黃ノ灰白色、胴ハ淡黑褐、後軀淡黑褐、尾ハ灰褐、其房毛ハ黑、四肢ノ後面ハ黑、前面ハ淡褐、蹄ハ黑、耳ノ外面ハ灰色、下腹部白、乳頭4個ニシテ肉色

次花號(89)牡一第九「シエーボー」(26)×勝花(34)（ブラウンスヰス♂×臺灣黃牛♀）

體毛ハ赤色及黑色毛ヨリナル條斑ヲナス

次春號(87)牡—第九「シエーボー」(26)×勝春(13)（ブラウンスキス♂×臺灣黃牛♀）

體毛褐色

次砲號(85)牝—第九「シエーボー」(26)×勝砲(30)（ブラウンスキス♂×臺灣黃牛♀）

頭頂部ハ帶灰ノ黃色、下顎、蹄、顏面、鼻鏡及尾ノ房毛ハ黑、頸頂、胸垂、鬐甲背面及肋面ハ灰色、頰及後軀ハ黑褐色、頸ノ兩側ハ帶灰ノ黑色一般ニ體毛灰色及黑褐色

次綠號(95)牝—第九「シエーボー」(26)×勝綠(18)（ブラウンスキス♂×臺灣黃牛♀）

體毛黑褐色

次雷號(91)牡—第九「シエーボー」(26)×勝雷(29)（「ブラウンスキス」♂×臺灣黃牛♀）

體毛褐色

次櫻號(92)牡—第九「シエーボー」(26)×勝櫻(7)（「ブラウンスキス」♂×臺灣黃牛♀）

體毛黑褐色

初月(83)牡—第九「シエーボー」(26)×勝月(6)（「ブラウンスキス」♂×臺灣黃牛♀）

體毛黑褐色胴、頸及尾ノ房毛ハ黑

呉六號(757)牝—第二嶺柳(312)×勝呉(0)（ブラウンスキス♂×臺灣黃牛♀）

體毛褐色

初電號(79)牝—第九「シエーボー」(26)×勝電(3)（「ブラウンスキス」♂×臺灣黃牛♀）

體毛黃色ヲ帶ヒタル黑褐色、顏面黑、頸及腹部ハ黑色

初藤號(68)牝—第九「シエーボー」(26)×勝藤(0)（ブラウンスキス♂×臺灣黃牛♀）

頭稍長シ角ハ長ク丸ク直ニシテ黑色、長サ5寸、前額ハ赤褐、顏ハ黑褐鼻鏡ハ黑、其周圍ハ白、頸、胴、後軀及尾ハ凡テ黑褐色、尾ノ房毛ハ黑、背線ハ淡褐、前肢前面ハ黑、四肢ノ後面及內面ハ灰褐、蹄ハ黑耳ノ外部灰色、腹部黑褐、乳頭ハ4個ニシテ肉色ヲ呈ス

露零號(161)牝—嶺柳(61)×勝露(31)（「ブラウンスキス」♂×臺灣黃牛♀）

頭ハ稍長シ、角ハ短クシテ其色黑前額ハ黃色、顏面黑、鼻鏡ハ黑其周圍ハ白、背線ハ灰色頸ハ黑、胴ハ黃褐色、後軀黑、尾ハ帶黃ノ黑色、四肢ノ前面ハ淡黑、後面ハ灰褐、蹄ハ黑、耳ノ外部ハ灰白、下腹部ハ白乳頭ハ4個

ニシテ肉色

柳琴號(247)牝—嶺柳(61)×勝琴(19)（「ブラウンスキス」♂×臺灣黃牛♀）

體毛黑褐、角ハ短ク帶綠ノ黑、其尖端ハ下向ス前額ハ茶褐、顏ハ黑鼻鏡ハ黑、其周圍ハ白、頰ハ黃色、背線ハ黃褐、頸、胴、及後軀ハ黑褐、尾ハ其上部黃褐、其房毛ハ黑、四肢ノ前面黑褐、後面ハ灰褐、蹄ハ黑、耳ノ外部ハ灰色下腹部ハ白、乳頭4個ニシテ乳色

二烟號(341)牡—朝日(137)×勝烟(262)（「ブラウンスキス」♂×臺灣黃牛♀）

體毛褐色

次島號(86)牝—第九「シエーボー」(26)×勝島(4)（「ブラウンスキス」♂×臺灣黃牛♀）

體毛ハ淡褐色、蹄ハ黑、鼻鏡黑、肋面及下腹部灰白色

次園號(94)牝—第九「シエーボー」(26)×勝園(16)（「ブラウンスキス」♂×臺灣黃牛♀）

體毛黑褐色、頭頂、頸頂、鬐甲及背部ハ帶黃ノ赤色、頸ノ兩側及肋面ハ黑褐色、肩胛及後軀黑褐色、前額、頰、下顎、蹄及顏面黑、鼻鏡黑、下唇及下腹ハ白

次椿號(90)牡—第九「シエーボー」(26)×勝椿(32)（ブラウンスキス♂×臺灣黃牛♀）

體毛黑褐色、前額ハ灰白

次妻號(99)牡、—第九「シエーボー」(26)×勝妻(27)（「ブラウンスキス」♂×臺灣黃牛♀）

體毛黑褐色、

次柳號(109)牡—第九「シエーボー」(26)×勝柳(14)（「ブラウンスキス」♂×臺灣黃牛♀）

體毛淡黑、背線白、顏面及頸ハ黑、肋面ハ帶黃ノ黑色

露一號(307)牝—第九「シエーボー」(26)×勝露(31)（ブラウンスキス♂×臺灣黃牛♀）

體毛淡黑褐、角ハ尖端黑前額ハ茶褐、顏面黑褐、鼻鏡ハ黑、其周圍白背線頸、肩胛、胴、後軀竝ニ尾根ハ凡テ淡黑褐、尾ノ房毛ハ黑、四肢ハ前面淡黑褐、後面及內面ハ白、蹄ハ黑、耳ノ外部ハ灰、下腹部ハ白、乳頭4個ニシテ肉色、胸垂ニ白毛多シ頰ハ淡黑褐

綾一號(295)牝—嶺柳(61)×勝綾(28)（「ブラウンスキス」♂×臺灣黃牛♀）

角ハ黑ニシテ白輪アリ前額茶褐、顏面黑、鼻鏡ハ黑、其周圍白、背線赤褐、頸、肩胛、胴、後軀、尾及頰ハ凡テ黑褐、蹄ハ黑、耳ノ外部ハ灰黑、下腹部、四肢

ノ內面及胸垂ハ白,乳頭4個ニシテ肉色

電一號 (253) 牝—嶺柳(61)×勝電(3) (「ブラウンスキス」♂×臺灣黃牛♀)

體毛褐色

房一號 (303) 牝—嶺柳(61)×勝房(11) (「ブラウンスキス」♂×臺灣黃牛♀)

角ハ長約4寸,尖銳,其色黑,前額ハ茶褐,顏面ハ黑,鼻鏡ハ黑,其周圍白,背線ハ灰色,頸ハ淡黑,肩胛淡黑,胴,後軀ハ淡黑褐,尾ハ基部灰白,房毛ハ黑,四肢ノ前面ハ淡黑褐,其內後面ハ白,蹄ハ黑,耳ノ外緣ハ淡黑褐,下腹部ハ白色,乳頭ハ4個ニシテ肉色,胸垂ハ灰白

初房號(58)牝—第九「シエーボー」(26)×勝房(11) (「ブラウンスキス」♂×臺灣黃牛♀)

角ハ基部綠色,尖端ハ黑ニシテ,角長5寸餘,前額ハ汚黃灰,顏ハ淡褐,鼻鏡ハ黑,其周圍白,頸ハ黑褐,背線,胴,後軀ハ凡テ淡褐,尾ハ汚灰褐ニシテ,尖端ハ黑,前肢ノ前方ハ黑褐,四肢ノ內後面ハ灰白,蹄ハ黑,耳ノ外部ハ灰色,腹部白,乳頭ハ4個ニシテ肉色ヲナス

初春號(59)牝—第九「シエーボー」(26)×勝春(13) (「ブラウンスキス」♂×臺灣黃牛♀)

體毛ハ帶黃ノ黑色,後頭部ハ帶黃ノ赤色,前額,頰,下唇,鼻鏡,頸,胸垂,尾ノ房毛及肩胛ハ黑,蹄ハ黑,腹部帶黃ノ黑色,鼻鏡ノ周圍及下唇ハ白,下腹部ハ灰白,背部灰黃色,背線ハ黃色,後軀黑褐色

柳園號 (249) 牝—嶺柳(61)×勝園(16) (「ブラウンスキス」♂×臺灣黃牛♀)

體毛帶茶濃黑褐,角ハ長ク尖銳ニシテ黑色,中央ニ白輪アリ,前額ハ濃茶黑褐,顏面黑,鼻鏡黑,其周圍淡黑,背線,頸,肩胛,胴,後軀,尾及四肢ハ凡テ帶茶濃黑褐,蹄ハ黑,耳ノ外緣及下腹部ハ凡テ黑,乳頭ハ黑ク4個,四肢ノ內面黑,胸垂黑,頰ハ黃色

富零號 (188) 牝—嶺柳(61)×勝富(35) (「ブラウンスキス」♂×臺灣黃牛♀)

顏面黑,鼻鏡黑,ソノ周圍白,兩角間ニ白キ長毛アリテ美シ,眼ノ周圍淡灰,耳ノ外面灰白,頸ハ灰黑,胴ハ淡灰,後軀黑,背線灰白,四肢ノ內側及下腹部灰白,蹄ハ黑,角ハ半圓形,尾ノ基部ニハ白毛多シ

三電號 (124) 牝—第九「シエーボー」(26)×勝電(3) (「ブラウンスキス」♂×臺灣黃牛♀)

體毛灰褐,角ハ尖端黑,基部綠色,前額ハ黃色,顏ハ黑褐,鼻鏡黑,其周圍ハ

白,頸ハ淡黑,背線,胴,後軀,及尾ハ灰白,尾ノ房毛ハ黑,前肢ノ前面淡黑,四肢ノ後面及內面ハ灰白,蹄ハ黑,耳ノ外部ハ灰白,下腹部白,乳頭ハ4個ニシテ肉色

野零號 (150) 牝—嶺柳(61)×望野(49) (「ブラウンスキス」♂×臺灣黃牛♀)

顏面黑,鼻鏡黑,ソノ周圍白,眼ノ周圍黃色,角間ニ黃色ノ短毛ヲ生ス,角ハ水平,其尖端ハ前下方ニ向フ,頸ハ淡黑,胴ハ帶黑ノ黃色,後軀ハ黑,背線ハ灰黃色,前肢外面黑,四肢內面,胸垂及乳房附近白毛,左側ノ乳頭ハ3個ニシテ中央ノ1個ハ極メテ小ナリ,尾ノ房毛ハ黑

零藤號 (146) 牡—嶺柳(61)×初藤(68) (「ブラウンスキス」♂×(「ブラウンスキス」♂×臺灣黃牛♀)♀)

體毛黑褐色

電三號 (418) 牝—朝日(137)×三ツ電(124) (「ブラウンスキス」♂×(「ブラウンスキス」♂×臺灣黃牛♀)♀)

角ハ黑色,尖端ハ上前方ニ向フ,前額ニハ淡黑褐ノ長毛アリ,顏面,頰,頸,胴及後軀ハ凡テ淡黑褐,鼻鏡黑,其周圍白,背線白,前肢ノ前面ハ淡黑褐,前肢ノ後面及後肢ハ稍灰白,蹄ハ黑,耳ノ外面淡褐,下腹部白,乳頭4個ニシテ黃色

次三號 (422) 牝—朝日(137)×次秋(87) (「ブラウンスキス」♂×(ブラウンスキス」♂×臺灣黃牛♀)♀)

體毛帶黃ノ灰褐,前額ハ黃褐色,顏面ハ黑褐色,鼻鏡ハ黑,背線ハ黃色,頸,肩胛,肋面及後軀ハ帶黃ノ灰褐色,尾ノ房毛ハ黑,蹄ハ黑,下腹部ハ白,胸垂ハ白,頰灰白

秋一號 (258) 牝—嶺柳(61)×次秋(87) (「ブラウンスキス」♂×(「ブラウンスキス」♂×臺灣黃牛♀)♀)

體毛褐色

秋二號 (333) 牝—嶺柳(61)×次秋(87) (「ブラウンスキス」♂×(「ブラウンスキス」♂×臺灣黃牛♀)♀)

頭,頸,胴,後軀凡テ淡黑褐,眼ノ周圍黃褐,鼻鏡黑,其周圍白,角間ニ茶褐ノ長毛アリ,角ハ黑色ニシテ白キ輪アリ,背線茶褐,後肢ノ內面ハ灰白,蹄ハ黑

一春號 (306) 牡—嶺柳(61)×初春(59) (「ブラウンスキス」♂×(「ブラウンスキス」♂×臺灣黃牛♀)♀)

體毛褐色

一砲號 (304) 牡—嶺柳(61)×次砲(85) (「ブラウンスキス」♂×(「ブラウンスキス」♂×臺灣黃牛♀」♀)

體毛褐色

一櫻號 (299) 牡、一嶺柳(61)×初櫻(63) (「ブラウンスキス」♂×(「ブラウンスキス」♂×臺灣黃牛♀)♀)

體毛褐色

四肢ノ後面ハ帶灰ノ黑、耳ハ黑褐、其內面ハ白、乳頭4個ニシテ肉色、乳鏡ハ白、頰ハ黃色、蹄ハ黑、尾ノ房毛黑、乳房附近ハ白

光二號 (327) 牝、一第六「テナー」(25)×初光(69) (「ブラウンスキス」♂×(「ブラウンスキス」♂×臺灣黃牛♀)♀)

體毛淡褐、眼ノ周圍淡灰、鼻鏡ハ黑、其周圍白、角ハ短ク細ク、其色黑シ兩角間ハ隆起シ茶褐毛ヲ生ス四肢ノ內側及管ハ灰白色、蹄ハ黑

六房號 (719) 牡、一「マージユス」(284)×房一(303) (「ブラウンスキス」♂×(「ブラウンスキス」♂×臺灣黃牛♀)♀)

體毛灰褐、背線灰黑、下腹部及胸下部ニ白毛斑アリ、鼻鏡ノ周圍ハ灰白肩峰部ノ背線ハ灰色ニシテ微カニ赤色ヲ帶フ

六野靈號 (754) 牡、一「マージユス」(284)×野零(150) (「ブラウンスキス」♂×(「ブラウンスキス」♂×臺灣黃牛♀)♀)

體毛黑灰色

嶺園號 (297) 牝、一嶺柳(61)×次園(94) (「ブラウンスキス」♂×(「ブラウンスキス」♂×臺灣黃牛♀)♀)

頭、頸、胴、後軀及四肢ノ前面凡テ淡黑褐、右ノ角ハ基部ヨリ折レタリ腹部及四肢ノ後方ハ稍淡色、乳頭4個ニシテ極メテ短シ其色黑、鼻鏡ハ黑其周圍ハ白、尾ハ淡黑褐、

露西號 (528) 牝、一嶺綠(237)×露零(161) (「ブラウンスキス」♂×(「ブラウンスキス」♂×臺灣黃牛♀)♀)

體毛黑褐、前額ハ灰白、顏面黑褐、鼻鏡黑、其周圍白、頸ハ黑褐、背線ハ灰白胴及後軀ハ黑褐、尾根灰褐、尾ノ房毛黑、前肢ノ前面黑、同後面灰白、後肢前面淡黑褐、後面灰白、蹄ハ黑、耳ノ外部灰白、腹部灰白、乳頭ハ4個、肉色

柳一號 (260) 牝、一嶺柳(61)×初柳(73) (「ブラウンスキス」♂×(「ブラウンスキス」♂×臺灣黃牛♀)♀)

體毛褐色

露二號 (325) 牝、一嶺柳(61)×三露(116) (「ブラウンスキス」♂×(「ブラウンスキス」♂×臺灣黃牛♀)♀)

體毛淡黑褐角ハ尖端黑基部ハ帶綠ノ黑色前額ハ淡黑褐ノ長毛アリ顏面黑褐、鼻鏡ハ黑、其周圍白、頸ハ黑褐、肩胛ハ淡黑褐背線黃褐、胴、後軀及尾ハ淡黑褐、尾ノ房毛ハ黑褐、四肢ノ前面ハ黑褐、後面ハ稍灰褐、蹄ハ黑、下腹部白、乳頭ハ4個ニシテ其色肉色耳ノ外部ハ灰白色

七富號 (780) 牡、一「マージユス」(284)×富零(188) (「ブラウンスキス」♂×(「ブラウンスキス」♂×臺灣黃牛♀)♀)

體毛灰白、頸及顏面ハ黑褐色、四肢灰白色、體全面ニ灰色ノ亂斑散在ス

西七號 (826) 牝、一「マージユス」(284)×(249) (「ブラウンスキス」♂×(「ブラウンスキス」♂×臺灣黃牛♀)♀)

體毛淡黑褐、耳ノ內外面、鼻鏡ノ周圍、頸垂後肢ノ內面、乳房ノ附近ハ灰白、前額茶褐、角、鼻鏡、蹄ハ黑、尾ノ房毛ハ黑、背線及尾根部赤褐、頰ハ帶赤ノ灰色、胸垂下部ハ灰白

野零五號 (649) 牝、一嶺綠(237)×野零(150) (「ブラウンスキス」♂×(「ブラウンスキス」♂×臺灣黃牛♀)♀)

前額白、顏ハ灰黑、鼻鏡ハ黑、其周圍白、頸ハ灰黑、背線灰白、胴ハ灰白、後軀ハ灰黑、尾ノ上半ハ灰白、其房毛ハ黑、四肢ハ灰白、蹄ハ黑、耳ノ外面ハ灰白、下腹部白、乳頭ハ4個ニシテ黃色

島二號 (329) 牝、一朝日(137)×次島(86) (「ブラウンスキス」♂×(「ブラウンスキス」♂×臺灣黃牛♀)♀)

體毛褐色

四富號 (541) 牡、一第四「ロード」(222)×富零(188) (「ブラウンスキス」♂×(「ブラウンスキス」♂×臺灣黃牛♀)♀)

體毛黑、肋面淡黑、前額及背線白、蹄及鼻鏡ハ黑、鼻鏡ノ周圍白

園一號 (278) 牝、一嶺柳(61)×初園(64) (「ブラウンスキス」♂×(「ブラウンスキス」♂×臺灣黃牛♀)♀)

體毛黑褐色

初藤六號 (717) 牝、一嶺綠(237)×初藤(68) (「ブラウンスキス」♂×(「ブラウンスキス」♂×臺灣黃牛♀)♀)

體毛淡黑褐、口圍及耳外面灰白色、尾房毛黑、前額ハ帶赤灰白、鼻鏡ノ周圍白、耳內面ノ毛ハ白、背線ハ白、後肢ノ內面白、前肢管ノ後面ハ白

初二號 (383) 牝、一朝日(137)×次砲(85) (「ブラウンスキス」♂×(「ブラウンスキス」♂×臺灣黃牛♀)♀)

體毛褐色

房四號 (514) 牝、一第四「ロード」(222)×初房(58) (「ブラウンスキス」♂×(「ブラウンスキス」♂×臺灣黃牛♀)♀)

體毛褐色

二電號 (334) 牝、一朝日(137)×三ツ電(124) (「ブラウンスキス」♂×(「ブラウンスキス」♂×臺灣黃牛♀)♀)

體毛黑褐、背線灰色、四肢ノ內面及腹部灰色、角ハ左右ヨリ上方ニ向ヒ尖端ニ至ルニ從ヒ次第ニ細シ

光六號 (691) 牝、一嶺綠(237)×光二(327) 「ブラウンスキス」♂×〔ブラウンスキス♂×(ブラウンスキス♂×臺灣黃牛♀)♀〕♀

體毛黑褐、前額及兩角間ハ灰白、耳ノ內面及鼻鏡ノ周圍ハ白、角ハ尖端

黑、基部灰白、尾ノ房毛ハ黑、蹄及鼻鏡ハ黑、四肢ノ内面ハ淡色、後軀ハ前軀ニ比シ毛色淡シ。

七次號(794) 牡、一嶺緑(237)×次三(422) 「ブラウンスキス」♂×〔「ブラウンスキス」♂×(「ブラウンスキス」♂×臺灣黄牛♀)♀〕♀

體毛褐色

セマージユス號(816) 牡、一「マージユス」(284)×光二(327)

「ブラウンスキス」♂×〔「ブラウンスキス」♂×(「ブラウンスキス」♂×臺灣黄牛♀)♀〕♀

體毛褐色

露西亞號(807) 牝、一「マージユス」(284)×露西(528)

「ブラウンスキス」♂×〔「ブラウンスキス」♂×(「ブラウンスキス」♂×臺灣黄牛♀)♀〕♀

體毛淡褐、鼻鏡ノ周圍及耳ノ内面ノ毛ハ白、尾ノ房毛褐色、背線ニハ白毛ヲ混ス右側外眦ニ大豆大ノ白毛點アリ

露仁七號(799) 牝、一嶺緑(237)×露二(325)

「ブラウンスキス」♂×〔「ブラウンスキス」♂×(「ブラウンスキス」♂×臺灣黄牛♀)♀〕♀

體毛暗褐、鼻鏡ノ周圍、耳ノ内面白、尾ノ房毛黑、背線ハ前方淡赤褐、後方ハ白

III. ブラウンス井ス種トデボン改良雜種トノ雜種

瑞松號(96) 牡一第六「テナー」(25)×松ケ枝(23) 「ブラウンスキス」♂×「デボン」改良雜種♀

體毛帶黄ノ赤色ト黑色毛トノ條斑ヲ爲ス鼻鏡ハ淡赤色

IV. 「デボン」雜種及改良雜種

第二桃子號(142) 牝一友鶴(57)×桃子(42) 「デボン」改良雜種♂×「デボン」改良雜種♀

體毛ハ濃赤褐、尾ノ房毛ハ白、蹄ハ黑

菊一號(313) 牝、一藤嶺(56)×菊子(36) (「デボン」改良雜種♂×「デボン」改良雜種♀)

體毛濃赤褐、角ハ其尖端黑其他部ハ灰白、後肢ノ内面ハ淡色、尾ノ房毛ハ白、管ノ前面ハ淡黑褐

菊子號(36) 牝、一 「デボン」改良雜種♂×「デボン」改良雜種♀

體毛赤

第二藤嶺號(131)、一藤嶺(56)×松ケ枝(23) (「デボン」改良雜種♂×「デボン」改良雜種♀)

體毛赤褐色

第三桃子號(720) 牝、一第二友鶴(141)×第二桃子(142) (「デボン」改良雜種♂×「デボン」改良雜種♀)

體毛赤、頸及胴ハ濃赤褐、顏面及背面ハ淡赤色、尾ノ房毛ハ白、鼻鏡ハ淡紅色、蹄ハ黑

藤嶺號(56) 牡、一 「デボン」改良雜種♂×「デボン」改良雜種♀

體毛赤

梅ケ枝號(33) 牝、一 「デボン」改良雜種♂×「デボン」改良雜種♀

體毛赤

彌一號(315) 牝、一友鶴(57)×彌生(51) 「デボン」改良雜種♂×「デボン」改良雜種♀

體毛ハ凡テ長ク、濃赤褐、角尖ハ淡黑褐、基部ハ黄色、尾ノ房毛ハ白、乳頭ハ6個、其最後方ノモノハ左右共小ナリ

田毎號(50) 牝、一 (「デボン」改良雜種♂×「デボン」改良雜種♀)

體毛淡赤褐、鼻鏡淡赤色、尾ノ房毛ハ白

友彌號(234)、一友鶴(57)×彌生(51) 「デボン」改良雜種♂×「デボン」改良雜種♀

體毛赤、鼻鏡淡赤色、蹄ハ黑褐色、尾ノ房毛ハ白

友鶴號(57) 牡、一 「デボン」改良雜種♂×「デボン」改良雜種♀

體毛赤、鼻鏡淡赤

鶴松號(193) 牡、一友鶴(57)×松ケ枝(23) (「デボン」改良雜種♂×「デボン」改良雜種♀)

體毛赤、尾ノ房毛白、頭、頸、下腹及四肢ハ濃赤褐、背面ハ淡褐色、鼻鏡ハ淡赤色、蹄ハ帶黑ノ赤色、角ハ白色ニシテ外方及上方ニ向フ

第二友鶴號(141) 牡、一友鶴(57)×菊子(36) (「デボン」改良雜種♂×「デボン」改良雜種♀)

體毛赤色、角ハ尖端黑、他ハ白、角ハ稍扁平、其方向ハ左右ニ出テ、尖端ハ稍上方ニ向フ、眼ノ周圍淡紅、鼻鏡ハ淡紅色、尾ノ房毛白

第二友彌號(582) 牡、一友彌(234)×松ケ枝(23) (「デボン」改良雜種♂×「デボン」改良雜種♀)

體毛赤、眼ノ周圍淡赤、鼻鏡ハ淡赤、蹄ハ黑、尾ノ房毛白

第二梅ケ枝號(144) 牝、一友鶴(57)×梅ケ枝(33) (「デボン」改良雜種♂×「デボン」改良雜種♀)

體毛赤

松ケ枝號(23) 牝、一 (「デボン」改良雜種♂×「デボン」改良雜種♀)

體毛赤

ミクロン號 (212) 牝、一 (「デボン」改良雑種♂×「デボン」改良雑種♀)

體毛赤褐色

桃子號(42)牝、一 (「デボン」改良雑種♂×「デボン」改良雑種♀)

體毛赤

彌生號(51)牝、一 (「デボン」改良雑種♂×「デボン」改良雑種♀)

體毛赤

豐一號 (309) 牝、一 友鶴(57)× 豐里(76) (「デボン」改良雑種♂×臺灣黄牛♀)

體毛ハ淡赤褐、鼻鏡ハ帶黑ノ赤色、尾ノ房毛ハ白

月雲號 (185) 牝、一 友鶴(57)× 望月(48) (「デボン」改良雑種♂×臺灣黄牛♀)

體毛淡赤、鼻鏡ハ淡赤色

鶴泉號 (248) 牡、一 友鶴(57)× 望泉(47) (「デボン」改良雑種♂×臺灣黄牛♀)

體毛赤、鼻鏡ハ汚黑、蹄ハ帶赤ノ黑色、尾ノ房毛ハ黑ニ白毛ヲ交フ

紀雲號 (155) 牝、一 友鶴(57)× 勝房(11) (「デボン」改良雑種♂×臺灣黄牛♀)

體毛ハ帶黄ノ淡赤褐、角ハ其尖端及基部暗色、中央ハ白、前額ハ黄褐色顏面ハ灰黄、鼻鏡ハ淡赤、蹄ハ赤、乳頭ハ4個ニシテ淡赤色、四肢ノ内面ハ稍白

雲一號 (255) 牝、一 友鶴(57)× 勝雲(9) (「デボン」改良雑種♂×臺灣黄牛♀)

體毛淡赤褐、角ノ尖端ハ淡黑褐、前額顏面、頸、肩胛、耳ノ外緣及頰ハ凡テ赤褐、鼻鏡ハ淡赤、背線、胴、後軀四肢、下腹部、四肢ノ内面及胸垂ハ凡テ淡赤褐、乳頭ハ淡赤色ニテ4個アリ

雲二號 (345) 牝、一 友鶴(57)× 勝雲(9) (「デボン」改良雑種♂×臺灣黄牛♀)

體毛ハ汚赤、顏面及頸ニ淡黑ノ條斑多シ、鼻鏡ハ汚淡紅、尾ノ房毛ハ白蹄ハ赤

第三勝綾號 (140) 牝、一 藤嶺(56)× 勝綾(28) (「デボン」改良雑種♂×臺灣黄牛♀)

角ハ帶黄ノ白色、前額ハ淡赤褐、顏面ハ淡赤褐ニ黑毛ノ條斑アリ鼻鏡ハ汚黑其周圍ハ淡紅、背線、頸、肩胛、胴、後軀及尾ハ凡テ淡赤褐ニ淡灰色ノ條斑アリ尾ノ房毛ハ帶茶黑褐、前肢ノ前面ハ帶茶黑褐、後肢ノ前面ハ淡茶黑褐、蹄ハ黑、耳ノ外緣ハ淡茶赤、下腹部ハ白、乳頭ハ4個ニシテ

淡赤色、胸垂及頰ハ淡赤色

藤里號 (114) 牡、一 藤嶺(56)× 勝里(0) (「デボン」改良雑種♂×臺灣黄牛♀)

體毛ハ黑、背面ハ淡黑、背線ハ白前額ハ濃赤褐、下顎ハ白、鼻鏡及蹄ハ黑

第二勝綾號(98)牝、一 藤嶺(56)× 勝綾(28) (「デボン」改良雑種♂×臺灣黄牛♀)

體毛赤

第二勝砲號 (128) 牝、一 藤嶺(56)× 勝砲(30) (「デボン」改良雑種♂×臺灣黄牛♀)

體毛ハ帶黄ノ黑褐色、前額ハ黄褐色、顏面ハ黑、鼻鏡ハ黑、頸、肩胛、及胴ハ帶黄ノ黑褐、後軀ハ黑、尾ハ褐色、四肢ハ黑、蹄ハ黑、下腹部黑褐色、胸垂ハ帶黄ノ黑色、頰ハ帶黄ノ黑色

四美號 (523) 牡、一 友彌 (234) × 勝美 (256) (「デボン」改良雑種♂×臺灣黄牛♀)

體毛淡褐色

四風號 (502) 牡、一 第二友鶴 (141) × 勝風 (241) (「デボン」改良雑種♂×臺灣黄牛♀)

體毛赤褐色

四雷號 (520) 牡、一 第二友鶴(141)× 勝雷(29) (「デボン」改良雑種♂×臺灣黄牛♀)

體毛赤

里四號 (517) 牝、一 第二友鶴 (141) × 豐里(76) (「デボン」改良雑種♂×臺灣黄牛♀)

體毛凡テ赤但尾ノ房毛ハ白、下腹部ニ純白ノ斑紋アリ前肢ノ内面ニモ僅ニ白毛アリ四肢ノ内面淡赤、鼻鏡ハ汚淡赤

露五號 (623) 牝、一 友彌 (234) × 勝露(31) (「デボン」改良雑種♂×臺灣黄牛♀)

體毛凡テ赤、蹄ハ赤、鼻鏡淡赤

麻六號 (747) 牝、一 友彌 (234) × 勝麻 (243) (「デボン」改良雑種♂×臺灣黄牛♀)

體毛赤ニシテ黑色ノ條斑ヲ有ス背線ハ黑褐色尾ノ房毛ハ黑褐色、前額ハ濃赤色、鼻鏡ハ帶黑ノ赤色、左後肢ノ蹄ハ赤、他ノ蹄ハ黑

播五號 (585) 牝、一 第二友鶴 (141) × 望播 (348) (「デボン」改良雑種♂×臺灣黄牛♀)

體毛ハ赤、鼻鏡ハ肉色ニシテ黑キ小ナル斑點ヲ有ス尾ノ房毛ハ白色

望一號 (250) 牝、一 友鶴(57)× 望川(46) (「デボン」改良雑種♂×臺灣黄牛♀)

前額ハ帶赤ノ黑色、顏面ハ黑、鼻鏡ハ黑、頸、胴、後軀、及下腹部ハ赤褐色ト黑色トノ條斑ヲナス尾ノ房毛黑、蹄ハ黑、頰ハ黄色

第二藤琴號 (145) 牝、一藤嶺(56)×勝琴(19　(「デボン」改良雜種♂×臺灣黃牛♀)

體毛赤褐色

一茂號 (323) 牡、一友鶴(57)×勝茂(17)　(「デボン」改良雜種♂×臺灣黃牛♀)

體毛赤、鼻鏡ハ汚赤色、蹄ハ帶赤ノ黑色、尾ノ房毛ハ黑、

勝蟳六號 (761) 牝、一友彌(234)×勝蟳　(「デボン」改良雜種♂×臺灣黃牛♀)

體毛赤、肩胛及下腹部及尾ハ稍濃赤色、尾ノ房毛ハ白、鼻鏡ハ淡赤、蹄ハ赤

零巖號 (171) 牡、一友鶴(57)×勝巖(38)　(「デボン」改良雜種♂×臺灣黃牛♀)

體毛赤褐、顏面、前肢ノ前面、蹄、尾ノ房毛及鼻鏡ハ凡テ黑

零溪號 (195) 牡、一友鶴(57)×勝溪(10)　(「デボン」改良雜種♂×臺灣黃牛♀)

體毛赤、角ハ尖端赤、基部ハ白、鼻鏡及蹄ハ赤、尾ノ房毛ハ白毛ヲ混ス

八勝友號 (902) 牡、一第二友彌(582)×第二勝砲(128)

〔「デボン」改良雜種♂×(「デボン」改良雜種♂×臺灣黃牛♀)♀〕

體毛黑ニシテ黃色ノ條斑アリ鼻鏡ハ黑、顏面、頸及尾ノ房毛ハ黑、蹄ハ黑、胴及後軀ハ帶黃ノ黑色

山吹號 (610) 牝、一友彌(234)×第二勝砲(128)　〔「デボン」改良雜種♂×(「デボン」改良雜種♂×臺灣黃牛♀)♀〕

體毛淡赤、尾ノ房毛褐色、鼻鏡ハ淡赤ニシテ少シク汚黑色ヲ帶フ蹄ハ赤

五綾號 (587) 牡、一友彌(234)×第二勝綾(98)　〔「デボン」改良雜種♂×(「デボン」改良雜種♂×臺灣黃牛♀)♀〕

體毛赤

五勝綾號 (616) 牡、一鶴松(193)×第三勝綾(140)　〔「デボン」改良雜種♂×(「デボン」改良雜種♂×臺灣黃牛♀)♀〕

體毛濃赤褐ニシテ黑條ヲ有ス鼻鏡ハ淡黑色、蹄ハ黑

五雲逸號 (651) 牡、一友彌(234)×雲一(255)　〔「デボン」改良雜種♂×(「デボン」改良雜種♂×臺灣黃牛♀)♀〕

體毛赤、鼻鏡ハ淡赤色

四綾號 (512) 牡、一第二友鶴(141)×第三勝綾(140)　〔「デボン」改良雜種♂×(「デボン」改良雜種♂×臺灣黃牛♀)♀〕

體毛淡赤鼻鏡ハ淡赤色、蹄ハ赤

V. カンクレジ種及カンクレジ雜種

コロンボ號 (176) 牡一　(「カンクレジ」♂×「カンクレジ」♀)

體毛概シテ灰白ニシテ、顏面、頸、前肢ノ前面、尾ノ房毛、及後軀ノ下半ハ黑、蹄ハ黑、胸垂ノ下部ハ灰色

勝日五號 (639) 牝、一「コロンボ」(176)×勝日(263)　(「カンクレジ」♂×臺灣黃牛♀)

體毛淡黑褐、胴、淡黑褐、鼻鏡及蹄黑、尾房毛黑、顏面黑、耳ハ長シ、四肢過長、腹垂ナシ鼻鏡ノ周圍白、四肢ノ內後面及耳ノ外緣灰白

勝襄六號 (721) 牝、一「コロンボ」×勝襄(0)　(「カンクレジ」♂×臺灣黃牛♀)

體毛帶赤ノ灰色、顏面及前肢前面黑褐、背面及後軀赤褐、肩胛、兩角間及頰ハ淡赤褐、尾ノ房毛黑

勝喬六號 (656) 牝、一「コロンボ」×勝喬　(「カンクレジ」♂×臺灣黃牛♀)

體毛淡赤褐、顏面、前肢前面及尾ノ房毛黑、背面及後軀赤褐、耳外面、胸垂、下腹部、四肢內面及後面灰白色

勝林黑六號 (706) 牝、一「コロンボ」×勝林黑(0)　(「カンクレジ」♂×臺灣黃牛♀)

體毛黑褐、顏面、前肢前面、後肢管ノ前面及尾ノ房毛黑、鼻鏡、蹄及角ハ黑、鼻鏡ノ周圍灰白、胸垂、頸垂、乳房ノ附近及耳內面ノ毛ハ灰白、四肢ノ內面ハ汚灰白、胴ハ帶茶ノ黑、腹垂ナシ、四肢過長、耳長シ

勝林六號 (729) 牝、一「コロンボ」×勝林(0)　(「カンクレジ」♂×臺灣黃牛♀)

體毛黑褐色、鼻鏡ノ周圍灰色、背面、顏面、前肢前面及尾ノ房毛ハ黑、背線ハ淡赤、肋面及尾ハ赤褐、下腹部及胸垂ノ下部白

勝魯六號 (705) 牝、一「コロンボ」×勝魯(0)　(「カンクレジ」♂×臺灣黃牛♀)

體毛淡黑赤、顏面黑褐、前肢前面、後肢下部及尾ノ房毛ハ黑

勝鈴五號 (637) 牝、一「コロンボ」(176)×勝鈴(0)　(「カンクレジ」♂×臺灣黃牛♀)

體毛淡褐、鼻鏡及蹄ハ黑尾房毛黑顏面淡黑褐

烟五號 (635) 牝、一「コロンボ」(176)×勝烟(262)　(「カンクレジ」♂×臺灣黃牛♀)

體毛黑兩眼ノ下部ハ稍黃褐色、耳ノ外部ハ稍灰色

琴三號 (477) 牝、一「コロンボ」(176)×勝琴(19)　(「カンクレジ」♂×臺灣黃牛♀)

體毛淡赤、顏面前肢前面、及尾ノ房毛黑、胸垂、腹、及後肢ハ灰白、前額黃褐、頰黃褐色、鼻鏡及蹄ハ黑

岩二號 (395) 牝、一「コロンボ」(176)×勝巖(38)　(「カンクレジ」♂×臺灣黃牛♀)

體毛淡黒及黄褐、頸、背及後軀ハ淡黒、前肢ノ前面、頭、尾ノ房毛蹄及鼻鏡ハ黒、胴ハ黄褐色、腹垂ナシ胸垂及頸垂ハヨク發達ス前肢ノ内面灰白鼻鏡ノ周圍ハ白、耳ハ長ク幅廣ク、四肢過長、角ハ細ク長シ

勝綾五號 (646) 牝、—「コロンボ」(176)×勝綾(28) (「カンクレシ」♂×臺灣黄牛♀)

體毛褐色、顔面黒褐、背ハ淡黒褐、鼻鏡及蹄黒、尾ノ房毛黒

勝美六號 (726) 牝、—「コロンボ」(176) ×勝美 (256) (「カンクレシ」♂×臺灣黄牛♀)

顔面、背、肩峰及前肢前面ハ凡テ暗黒色、胸垂、胴、四肢ノ内後面及下唇ハ灰白色、背線及尾ハ赤褐、尾ノ房毛ハ黒、肋面、頬及尾ノ中線ハ黒赤褐耳ハ長ク幅廣ク腹垂ナシ四肢過長、耳ノ外縁、鼻鏡ノ周圍、胸垂及頸垂乳房附近灰白

勝灰六號 (681) 牝、—「コロンボ」(176) ×勝灰頸(0) (「カンクレシ」♂×臺灣黄牛♀)

體毛白、尾房毛黒、前額淡赤褐ニシテ乳頭ハ赤褐、鼻鏡及蹄ハ黒

麗三號 (488) 牝、—「コロンボ」(176) ×勝麗 (257) (「カンクレシ」♂×臺灣黄牛♀)

體毛灰褐、顔面黒

六政號 (688) 牝、—「コロンボ」(176) ×勝政(0) (「カンクレシ」♂×臺灣黄牛♀)

體毛黒褐、尾ノ房毛黒、顔面黒褐色

六欖號 (752) 牝、—「コロンボ」(176) ×勝欖(0) (「カンクレシ」♂×臺灣黄牛♀)

體毛赤褐、前後軀黒褐、腹側部黒褐、顔面、前肢前面及尾ハ黒、上唇及下唇ハ白

老三號 (442) 牝、—「コロンボ」(176) ×勝老(0) (「カンクレシ」♂×臺灣黄牛♀)

顔面、前肢前面、背面、後軀及尾ノ房毛ハ黒、肋面ハ微カニ赤味ヲ帶ヒタル灰色、背線淡赤、頬及頸ハ黒灰色

三望號 (448) 牝、—「コロンボ」(176) ×望島(41) (「カンクレシ」♂×臺灣黄牛♀)

體毛帶茶黒褐、腹ハ白味ヲ帶フ

末三號(416)牝、—「コロンボ」(176) ×勝末 (268) (「カンクレシ」♂×臺灣黄牛♀)

體毛淡赤、顔面赤、胸垂、四肢及腹ハ凡テ灰白、鼻鏡及蹄ハ黒、尾ノ房毛黒

秋元六號 (725) 牝、—「コロンボ」(176) ×勝秋元(0) (「カンクレシ」♂×臺灣黄牛♀)

體毛赤、鼻鏡ノ周圍及前肢ノ前面淡黒、腹側部ニ赤及灰ノ不整亂斑アリ下腹部淡赤、尾ノ房毛黒

富二號 (386) 牝、—「コロンボ」(176) ×勝富(35) (「カンクレシ」♂×臺灣黄牛♀)

體毛黒眼ノ下部少シク黄色

淵六號 (685) 牝、—「コロンボ」(176) ×勝淵(0) (「カンクレシ」♂×臺灣黄牛♀)

體毛黒、四肢過長ナラス腹垂ナシ鼻鏡ノ兩側及耳ノ内面ハ白毛、角ハ尖鋭ニシテ長シ其基部灰色、尖端ハ黒、乳頭及蹄黒、尾ノ房毛黒

三鳥號 (437) 牝、—「コロンボ」(176) ×勝鳥 (242) (「カンクレシ」♂×臺灣黄牛♀)

體毛純黒、胴ニ白毛ノ刺毛散在ス鼻鏡黒、其兩側少シク白

三紅號 (441) 牝、—「コロンボ」(176) ×勝紅 (267) (「カンクレシ」♂×臺灣黄牛♀)

體毛極メテ淡キ赤色、蹄及鼻鏡ハ黒、尾ノ房毛黒

三里號 (414) 牝、—「コロンボ」(176) ×豐里(76) (「カンクレシ」♂×臺灣黄牛♀)

體毛黒、後頭ハ褐色、胴ハ稍灰色ヲ帶フ前胸ハ灰白、他ハ凡テ黒

三園號 (415) 牝、—「コロンボ」(176) ×勝園 (16) (「カンクレシ」♂×臺灣黄牛♀)

體毛純黒、睾丸ヨリ肛門ニ通スル一帶ハ白シ

末五號 (624) 牝、—「コロンボ」(176)×勝末(268) (「カンクレシ」♂×臺灣黄牛♀)

體毛褐色、鼻鏡及蹄黒、前肢ノ前面及尾ノ房毛ハ黒

潘六號 (692) 牝、—「コロンボ」(176) ×望播 (348) (「カンクレシ」♂×臺灣黄牛♀)

體毛ハ赤味ヲ帶ヒタル灰色、前額、背面、後軀、耳ノ外面及頸ノ上部ハ淡赤、尾ノ房毛黒、體下部及四肢ハ乳白色

美三號 (452) 牝、—「コロンボ」(176)×勝美(256) (「カンクレシ」♂×臺灣黄牛♀)

體毛ハ赤味ヲ帶ヒタル灰白、鼻鏡、顔面、前肢ノ前面及尾ノ房毛黒、背線及後軀稍赤

五景號 (602) 牝、—「コロンボ」(176) ×勝景(0) (「カンクレシ」♂×臺灣黄牛♀)

體毛淡褐色、顔面、尾房毛及蹄ハ黒、前額ハ赤褐

荒浪號 (600) 牝、—「コロンボ」(176) ×勝波(0) (「カンクレシ」♂×臺灣黄牛♀)

體毛ハ微カニ赤色ヲ帶ヒタル白色、前額、頸ノ上部及背面ハ淡赤褐、耳ノ外面ハ赤味ヲ帶ヒタル灰色、尾ノ房毛ハ黒

二暗號 (391) 牝、—「コロンボ」(176)×勝暗 (266) (「カンクレシ」♂×臺灣黄牛♀)

體毛黒

雷頭褐五(621)牝、―「コロンボ」(176)×勝雷(29)(「カンクレジ」♂×臺灣黃牛♀)

體毛灰白、頸及顏面ハ極メテ淡キ黒、鼻鏡及蹄ハ黒尾ノ房毛黒

欖五號(618)牝、―「コロンボ」(176)×勝暗(266)(「カンクレジ」♂×臺灣黃牛♀)

體毛黒褐色

五常號(622)牡、―「コロンボ」(176)×勝常(0)(「カンクレジ」♂×臺灣黃牛♀)

體毛赤味ヲ帶ヒタル灰色、前額、後頭部及背面ハ淡赤

背二號(410)牝、―「コロンボ」(176)×勝背黒(273)(「カンクレジ」♂×臺灣黃牛♀)

體毛灰白、前額赤褐、顏面淡黒、鼻鏡、前肢ノ前面及尾ノ房毛ハ黒蹄ハ黒

光三號(427)牝、―「コロンボ」(176)×勝光(15)(「カンクレジ」♂×臺灣黃牛♀)

體毛灰白、角間少シク茶色、鼻鏡及蹄黒、尾ノ房毛黒

日三號(443)牝、―「コロンボ」(176)×勝日(263)(「カンクレジ」♂×臺灣黃牛♀)

體毛灰褐、前額赤褐、顏面及前肢ノ前面淡黒、鼻鏡、蹄及後肢灰白、胸垂ハ灰白、角ハ長ク其色黒尾ノ房毛黒、腹垂ナシ

アツサム號(401)牝、―「コロンボ」(176)×第四「ロージ」(227)「カンクレジ」♂×「ブラウンスキス」♀

體毛淡黒灰褐、顏面、鼻鏡、前肢ノ前面、蹄及尾ノ房毛ハ凡テ黒、背線及下腹部白

毎二號(409)牝、―「コロンボ」(176)×田毎(50)(「カンクレジ」♂×「デホン」改良雜種♀)

胴ハ黒褐色、後軀ノ上縁ハ黒褐色、顏面純黒、頸、前肢ノ前面後軀及尾ノ房毛黒、下腹部及後肢內面ハ白

ミクロニ號(396)牝、―「コロンボ」(176)×「ミクロン」(212)(「カンクレジ」♂×「デホン」改良雜種♀)

體毛黒、角尖黒、基部ハ白、兩角間ノ毛ハ濃赤褐、乳房附近ハ白

バーマ號(402)牝、―「コロンボ」(176)×初園(64)(「カンクレジ」♂×(「ブラウンスキス」♂×臺灣黃牛♀)♀)

體毛白、顏面及前肢前面ハ少シク黒、鼻鏡、蹄及尾ノ房毛ハ黒

房二號(408)牝、―「コロンボ」×初房(58)(「カンクレジ」♂×(「ブラウンスキス」♂×臺灣黃牛♀)♀)

體毛灰白、角間ハ茶褐、前肢ノ前面及顏面ハ淡黒、鼻鏡、蹄及尾ノ房毛ハ黒

コーク號(404)、牝―「コロンボ」×第三勝綾(140)(「カンクレジ」♂×(「デホン」改良雜種♂×臺灣黃牛♀)♀)

體毛赤、胸垂ハ白、顏面、四肢ノ前面及尾ノ房毛ハ黒、鼻鏡及蹄ハ黒、鼻鏡ノ周圍白

VI. シンド種及シンド雜種

阿福號(0)牝―(「シンド」♂×「シンド」♀)

體毛淡赤色、鼻鏡及蹄黒、尾端黒

阿黒號(0)牝、―(「シンド」♂×「シンド」♀)

體毛淡赤色、前額、顏面、背線、頸、肩及頰ハ凡テ赤、鼻鏡ハ黒、胴及後軀ハ淡赤色、尾ノ房毛ハ黒、蹄ハ黒

阿黒七號(790)牝、―「カルシア」(0)×清子(0)(「シンド」♂×「シンド」♀)

體毛淡赤色、前額、背線ハ赤褐色

阿嶺號(0)牝、―(「シンド」♂×「シンド」♀)

體毛淡赤色、鼻鏡及蹄ハ黒、尾ノ房毛黒

阿虎號(0)牝、―(「シンド」♂×「シンド」♀)

體毛赤、胸垂及下腹部ニ白斑アリ尾ノ房毛黒、鼻鏡及蹄ハ黒

縮子號(0)牝、―(「シンド」♂×「シンド」♀)

體毛赤、尾ノ房毛ハ黒

縮六號(716)牝、―「カラチ」(560)×縮子(0)(「シンド」♂×「シンド」♀)

體毛赤、前額ニ白星アリ

第二阿嶺號(591)牝、―「カラチ」(560)×阿嶺(0)(「シンド」♂×「シンド」♀)

體毛赤、胸垂ニ白斑アリ右肩ノ前方ニ白斑一ツアリ鼻鏡及蹄黒尾ノ房毛黒

第八カンデー號(871)牡、―三赤(559)×「カンデー」(0)(「シンド」♂×「シンド」♀)

體毛ハ淡黃赤、胸垂及下腹部ハ灰白、鼻鏡ハ黒、其周圍ハ白、肩及頸ハ黒蹄ハ黒顏面及前額ハ赤褐色

福六號(660)牝、―「カラチ」(560)×阿福(0)(「シンド」♂×「シンド」♀)

體毛赤、下腹白、鼻鏡及蹄ハ黒、尾ノ房毛黒

五角雪號(638)牡、―「カラチ」(560)×角雪(0)(「シンド」♂×「シンド」♀)

體毛赤、鼻鏡及蹄ハ黒尾ノ房毛ハ黒

白楔號(570)牝、―(「シンド」♂×「シンド」♀)

體毛淡赤、尾ノ房毛ハ黑、下腹部ハ白、肩峰ノ右側ニ黑色ノ斑紋一ツアリ

白楔六號 (654) 牝、—「カラチ」(560) × 白楔 (570) (「シンド」♂×「シンド」♀)

體毛赤、鼻鏡及蹄ハ黑、尾ノ房毛黑、胸垂ハ淡赤、下腹部ニ白斑アリ四肢ハ淡赤色、角ハ黑

七カイラ號 (803) 牡、—「カルシヤ」(0) ×「カイラ」(0) (「シンド」♂×「シンド」♀)

體毛赤、鼻鏡及蹄ハ黑、尾ノ房毛ハ黑

七清號 (786) 牡、—「カルシヤ」(0) × 清子 (0) (「シンド」♂×「シンド」♀)

體毛淡赤、體ノ下部及後端ハ白色ノ刺毛多ク帶赤白色ヲ呈ス、前肢ノ内面及後面、後肢ノ内面ハ灰白色

七山號 (810) 牡、—「カルシヤ」(0) × 前山 (0) (「シンド」♂×「シンド」♀)

體毛赤、頭部及尾ハ濃赤、體下部、四肢ノ内面、及後面ハ淡帶黃ノ赤、鼻鏡、蹄ハ黑、尾ノ房毛ハ黑

日成號 (0) 牝、— (「シンド」♂×「シンド」♀)

體毛ハ赤、前額ニ白星、鼻鏡ノ周圍、胸垂、及腹垂ハ淡赤、蹄及鼻鏡ハ黑尾ノ房毛ハ白

カイラ號 (0) 牝、— (「シンド」♂×「シンド」♀)

角ハ黑前額、顏面、背線、肩胛、胴、後軀ノ上半及尾根ハ赤、頸ハ赤ニ少シク白ノ刺毛アリ尾ノ房毛ハ黑、前肢ノ外面ハ淡赤、後肢竝ニ前肢内面ハ極メテ淡色、蹄ハ黑、耳ノ外緣ハ淡黑赤、下腹ハ極淡色、乳頭ハ 4 個、胸垂極淡色、頰ハ赤

上莊娘號 (0) 牝、— (「シンド」♂×「シンド」♀)

體ハ小型、角ハ黑、前額ニ不規則形ノ白斑アリ體毛ハ淡赤、胸垂及下腹部ニ白斑アリ尾ノ房毛ハ黑

カンデー號 (0) 牝、— (「シンド」♂×「シンド」♀)

體毛ハ淡赤、胸垂及前膁ニ赤白ノ小斑充ツ

カラチ號 (560) 牡、— (「シンド」♂×「シンド」♀)

前額、顏面、背線、凡テ赤、鼻鏡ハ黑其周圍ハ淡色、頸、肩、後軀ハ黑、胴ハ赤尾ノ房毛ハ黑ニ白毛ヲ混ス四肢ノ前面黑、後面ハ帶赤ノ黑褐、蹄ハ黑、下腹部ハ淡赤ニ白斑アリ胸垂ハ淡赤ニ白斑アリ頰ハ黑

カリ號 (578) 牝、—「カルシア」(0) ×「カリア」(0) (「シンド」♂×「シンド」♀)

體毛赤、尾ノ房毛白、後肢ノ前面ハ白、鼻鏡黑

カリア號 (0) 牝、— (「シンド」♂×「シンド」♀)

體毛赤、角ハ著シク扁平、鼻鏡及蹄ハ黑、尾ノ房毛黑、右ノ頰ニ淡白ノ斑 1 個アリ胸垂及腹垂ハ灰白、鼻鏡ノ兩側ハ灰白

カリア七號 (832) 牝、—吉備 (0) ×「カリア」(0) (「シンド」♂×「シンド♀」)

體毛赤、尾ノ房毛黑、左眼ノ上部及右眼ノ後方ニ白毛ノ小點一ツアリ鼻鏡及蹄ハ黑頸垂ニ白毛斑アリ胸垂及下腹部ハ淡赤色

カリア九號 (937) 牝、—四謙 (549) ×「カリア」(0) (「シンド」♂×「シンド」♀)

體毛赤四肢長シ前額ニ白星、胸垂及下腹部ハ淡色、胸垂ニ白斑アリ

カルシア號 (0) 牡、— (「シンド」♂×「シンド」♀)

角ハ短ク汚黑、前額赤褐、顏面ハ帶赤ノ黑褐、鼻鏡黑其周圍淡赤、背線ハ細クシテ其色赤、頸竝ニ肩胛ハ黑、胴ハ淡赤色ニシテ少シク白毛ヲ混ス後軀ハ帶黑ノ赤、尾ノ房毛黑、前肢ノ前面ハ黑、四肢ノ後面ノ色ハ胴ニ等シ、蹄ハ黑、下腹部ハ灰色、胸垂ハ帶黑ノ淡赤色、頰ハ黑

輕子號 (603) 牝、—「カルシア (0)」×「カルナ (0)」— (「シンド」♂×「シンド」♀)

體毛ハ赤、右背ニ白キ小點アリ鼻鏡及蹄ハ黑、尾ノ房毛黑

カルナ號 (0) 牝、— (「シンド」♂×「シンド」♀)

體毛赤、胸垂前膁及乳房ノ附近ニ大ナル白斑アリ尾ノ房毛ハ白、前肢前面ハ黑、耳ノ内面ハ黑、體ハ甚タ大ナリ

嘉神號 (574) 牝、—「カルシア」(0) ×「カイラ」(0) (「シンド」♂×「シンド」♀)

體毛赤、鼻鏡、尾ノ房毛及蹄ハ凡テ黑色

褐七號 (801) 牝、—「カルシア」(0) × 褐二 (0) (「シンド」♂×「シンド」♀)

體毛赤、尾根ノ左側ニ白ノ刺毛アリ鼻鏡及蹄ハ黑、尾ノ房毛黑、四肢、胸垂及腹垂ハ淡赤色、右肩ノ後方ニ白斑アリ四肢特ニ長シ

褐二號 (0) 牝、— (「シンド」♂×「シンド」♀)

顏面及頸ハ赤他部ノ毛色ハ凡テ淡赤鼻鏡ハ黑尾ノ房毛ハ黑尾根ノ前右方ニ鷄卵大ノ淡白ノ毛斑アリ

吉備號(0)—牡 (「シンド」♂×「シンド」♀)

體毛赤尾ノ房毛ハ白顏ハ赤褐胸垂ノ後部ハ褐色同前部ハ黑胴ハ淡赤頸及後軀ハ黑

淸子號(0)牝—(「シンド」♂×「シンド」♀)

體毛赤乳房附近ニハ灰白ノ斑紋アリ前額ニ白星アリ角間ハ隆起ス顏面背線頸肩胴後軀及前肢ハ赤鼻鏡ハ黑其周圍ハ淡色後軀ハ淡赤下腹及胸垂ハ淡赤頰及眼ノ周圍ハ淡赤尾ノ房毛ハ黑

淸子九號 (948) 牝—四謙 (549) × 淸子 (0) (「シンド」♂×「シンド」♀)

體毛赤前額ニ白星鼻鏡ノ周圍ノ毛及眼ノ周圍ノ毛ハ淡赤鼻鏡及蹄ハ黑尾ノ房毛黑胸垂及腹垂ハ淡赤胸垂ニハ白斑アリ

小町號(0)牝—(「シンド」♂×「シンド」♀)

體毛淡赤前額ニ白星アリ前膁及尾ノ房毛ハ白體全般ニ白ノ刺毛アリ

小町八號 (862) 牝—「カルシア」(0) × 小町 (0) (「シンド」♂×「シンド」♀)

體毛赤胸垂及下腹部ハ白色ニシテ赤毛斑アリ鼻鏡ハ黑其中央ハ淡赤前額ニ白星アリ角及蹄ハ黑尾ノ房毛黑右肩ノ後方ニ白斑一ツアリ

九日成號 (930) 牡—「カルシア」(0) × 日成 (0) (「シンド」♂×「シンド」♀)

體毛赤白ノ斑前額白肩峰白胸垂ハ白鼻鏡及角黑尾ノ房毛ハ黑毛白毛混生ス

前山號(0)牝—(「シンド」♂×「シンド」♀)

體毛赤前額ニ白星下腹及胸垂ノ後部ハ白鼻鏡ハ黑尾ノ房毛ハ黑

丸子號 (571) 牝—(「シンド」♂×「シンド」♀)

體毛淡赤下腹部ハ白

丸子七號 (781 牝—「カルシア」(0) × 丸子 (571) (「シンド」♂×「シンド」♀)

體毛赤體下部及四肢ハ淡色

嶺六號 (687) 牝—カルシア (0)」× 阿嶺 (0) (「シンド」♂×「シンド」♀)

體毛淡赤蹄ハ黑尾ノ房毛黑顏面赤褐胸垂ハ白鼻鏡ハ黑其中央ハ淡赤右側ノ腹面ニ帶赤灰白ノ大斑紋アリ

六平號 (671) 牡—「カルシア (0)」× 角平 (0) (「シンド」♂×「シンド」♀)

體毛赤鼻鏡及蹄黑尾ノ房毛黑

六カイラ號 (675) 牡—「カラチ」(560) ×「カイラ」(0) (「シンド」♂×「シンド」♀)

體毛淡赤鼻鏡及蹄ハ黑尾ノ房毛黑下腹部ハ帶赤ノ白色

六虎號 (739) 牡—「カルシア (0)」× 阿虎 (0) (「シンド」♂×「シンド」♀)

體毛赤前額ニ白星尾ノ房毛白胸下部及下腹部ニ白斑アリ

三赤號 (559) 牡—(「シンド」♂×「シンド」♀)

體毛赤前額及顏面ハ赤鼻鏡ハ黑背線ハ赤頸及肩ハ帶黑ノ赤胴ハ赤尾ノ房毛ハ黑蹄ハ黑胸垂ハ赤

四謙號 (549) 牡—(「シンド」♂×「シンド」♀)

體毛黑及赤前額ニ白星鼻鏡及尾ノ房毛黑肩峰ノ右側ニ白毛ノ集團アリ胸部白蹄ハ黑頸及後軀黑胴ハ赤

霜子號(0)牝—(「シンド」♂×「シンド」♀)

體毛赤鼻鏡黑尾ノ房毛黑顏面ハ赤味ヲ帶ヒタル白後肢ハ灰白前肢ノ後面ハ灰白肩ニハ灰白毛多シ

角平號(0)牝—(「シンド」♂×「シンド」♀)

體毛淡赤鼻鏡及蹄ハ黑尾ノ房毛ハ黑右ノ頸ニ淡赤ノ斑紋一ツアリ乳房附近ハ白

角雪號(0)牝—(「シンド」♂×「シンド」♀)

體毛淡赤角ハ太ク半圓形鼻鏡及蹄ハ黑尾ノ房毛ハ黑

雷四號 (561) 牝—「カラチ」(560) × 雷零 (148) — 「シンド」♂×(「ブラウンスキス」♂×臺灣黃牛♀)♀

體毛淡赤鼻鏡ハ黑其周圍白尾ノ房毛黑蹄ハ黑耳ハ稍長シ乳房附近灰白腹垂ナシ四肢ハ帶黃ノ灰色前肢前面ハ黑

雷詩八號 (911) 牝—四謙 (549) × 雷四 (561) 「シンド」♂×[「シンド」♂×(「ブラウンスキス」♂×臺灣黃牛♀)♀]♀

體毛赤四肢ハ管及脛ノ中央點以下ハ凡テ純白後肢ノ蹄ハ黑色ニシ

テ白色ノ條斑アリ胸下部ニ白斑前額ニ白星アリ角ハ黑､乳房附近ハ白､尾ノ中央ヨリ尖ハ凡テ白､四肢ハ長キニ失ス耳ハ長シ胸垂腹垂共ニ存ス

VII. ギル種

二義號(0)牡 (「ギル」♂×「ギル」♀)

肩峰ハ濃赤褐ト白トノ斑ヲナス背面赤褐､頰ハ黑白ノ斑､胴ハ赤白ノ斑尾ノ房毛ハ白毛及黑毛混生ス後肢ノ管ハ濃赤褐､前肢前面ハ帶黑ノ赤､鼻鏡ノ附近ハ淡赤褐､耳ノ外面ハ基部灰白､尖端ハ赤褐､胸垂ハ灰色ニシテ黑ノ斑點ヲ有ス

パンダリア號(0)牡､— (「ギル」♂×「ギル」♀)

體毛ハ白ト赤トノ亂斑､四肢ノ前面ハ黑褐､胸垂ハ灰白､顏面ハ帶褐ノ灰白､鼻鏡及蹄黑､尾ノ房毛黑シ

巴里八號(877)牝､—二義(0)×巴里三(49) (「ギル」♂×「ギル」♀)

體毛白色ニシテ之ニ褐色ノ小斑紋全體ニ散在ス耳ノ尖端竝ニ四肢ノ管及脛以下ハ赤褐色､尾ノ房毛ハ黑ニシテ白毛ヲ混ス背面ハ赤褐ノ斑紋多シ耳ノ外面ハ褐色､鼻鏡及蹄ハ黑

巴里三號(490)牝､—(「ギル」♂×「ギル」♀)

體ハ赤及白ノ小斑ニ充ツ胸垂下部及下腹部ハ乳白色､耳ハ赤､鼻鏡及蹄ハ黑､尾ノ房毛黑､四肢ノ內後面淡褐色､腹垂著シク發達ス

パリタナ號(0)牝､— (「ギル」×♂「ギル」♀)

體毛ハ淡赤竝ニ赤白ノ斑ヲナス前額ニ白ノ刺毛多シ胸垂及乳房附近灰白､後軀ハ赤及白ノ斑､鼻鏡､蹄､黑､尾ノ房毛黑

パリタナ九號(928)牝､—二義(0)×「パリタナ」(0) (「ギル」♂×「ギル」♀)

體毛ハ白､但後頭部ハ茶褐色､頰ハ少シク茶褐毛アリ前肢前面ハ茶褐耳ノ內面ハ汚黑､鼻鏡及角ハ黑､蹄ハ黑､尾ノ房毛ハ白及黑ノ混毛ヨリ成ル肩峰及背部ニ茶褐ノ小斑紋數個アリ

パトナ號(0)牝､— (「ギル」♂×「ギル」♀)

體毛灰白及褐色､十字部ハ黑褐ノ斑紋アリ耳ノ內面､前肢ノ膝以下､後肢ノ管ハ濃紫黑褐､後頭ハ褐色､尾ノ房毛ハ長ク伸ヒ地面ニ達ス鼻鏡及蹄ハ黑､乳頭ハ黑ト肉色トノ斑､前額ニ白星アリ顏面ハ帶灰白ノ茶褐

パトナ六號(689)牝､—「パンダリア」(0)×「パトナ」(0) (「ギル」♂×「ギル」♀)

體毛白､十字部ノ左ニ紫黑ノ大斑點アリ管及脛部紫黑色､耳ノ尖端及內面ハ濃紫色､鼻鏡ハ黑､乳頭ハ黑及肉色ノ斑､角ハ黑､下唇ハ紫黑色､尾ノ房毛黑

VIII. 臺灣黃牛種

望播號(348)牝

體毛汚赤褐､顏面前肢ノ前面及尾ノ房毛ハ黑､眼ノ周圍鼻鏡ノ周圍及胸垂ハ灰白色､角ハ小

望泉號(47)牝

體毛赤褐色

望川號(46)牝

體毛黑､鼻鏡蹄及角ハ黑

望港號(347)牝

體毛赤褐色

望島號(41)牝

體毛赤褐色､顏面､背面及頸ハ黑

望月號(48)牝

體毛淡黃色､角ハ水平ノ方向ニ出ツ

望野號(49)牝

體毛黃色

勝秋號(21)牝

體毛赤褐､顏面黑､背線ハ黑､角ハ極メテ小ニシテ痕跡ニ過キス

勝暗號(266)牝

體毛黑

勝麻號(243)牝

體毛赤褐

勝綾號(28)牝

體毛赤褐,角ハ半月形ヲナシ尖端下垂ス體格大ナリ

勝美號(256)牝

體毛赤褐色

勝電號(3)牝

體毛黃色,頭頂及前額ハ帶黃ノ赤色,顏面,頰,尾ノ房毛及耳ノ外面ハ黑

蹄ハ黑,下腹部及後軀ハ灰白色,下顎,頸,背面及胴ハ黃色

勝藤號(0)牝

體毛黑褐色

勝房號(11)牝

體毛帶黃ノ赤色,頭頂,頸及胴ハ赤,顏面,及尾ノ房毛黑,蹄及鼻鏡ハ黑,肩

胛部ハ帶黃ノ赤色,前額及背線ハ白

勝吳號(0)牝

體毛黑褐,頸ノ兩側,下腹部,四肢ノ內後面ハ淡色,耳ノ內面ノ毛ハ灰色,

尾ハ純黑,乳頭ハ4個ニシテ左側ノ後方ノモノハ白色,鼻鏡ノ上部ニ

黃色毛アリ角ハ短ク約3寸

勝灰頸號(0)牝

體毛黃色,前額灰色,角ハ短ク半月形ヲナス

勝背黑號(273)牝

體毛赤褐色,角ハ半月形ニシテ下垂ス顏面及背線ハ黑

勝花號(34)牝

體毛淡赤色

勝春號(13)牝

體毛帶黃ノ赤色,頭頂,前額,背面,及後軀ノ上部ハ帶黃ノ赤色,顏面ハ黑

鼻鏡及蹄ハ黑,下腹部ハ白,頸ハ帶黑ノ黃色

勝林號(0)牝

體毛黑褐色

勝日號(263)牝

體毛ハ帶黑ノ赤褐色

勝光號(15)牝

體毛ハ帶黃ノ赤,腿,肩胛,顏面,頭頂,前額,頰,下顎,頸,背面及胴ハ帶黃ノ赤

色,蹄ハ黑,下唇ハ白,下腹部ハ灰色ヲ帶ヒタル赤色

勝砲號(30)牝

頭頂及前額ハ帶黃ノ灰色,顏面及尾ノ房毛ハ黑鼻鏡ハ黑,下唇,胸垂及

下腹ハ灰色,頸,胴及腿ハ帶黃ノ黑色,背面及鬐甲ハ帶黃ノ褐色

勝巖號(38)牝

體毛黑褐色

勝泉號(12)牝

體毛黑褐色

勝嬌號(0)牝

體毛赤,體形小,顏面黑

勝襄號(0)牝

體毛茶褐色,兩角間ニ長毛アリ鼻鏡ハ黑,前肢ノ前面ハ黑,角ハ扁平ニ

シテ長サ約2寸アリ

勝風號(241)牝

體毛黑褐,角ハ扁平ニシテ尖端ハ前方ニ向フ

勝烏號(242)牝

體毛黑

勝川號(2)牝

體毛黑

勝溪號(10)牝

體毛黃色,鼻鏡ハ淡赤ニシテ小ナル黑色ノ斑點アリ下腹部ハ白

勝景號(0)牝

體毛赤褐色,顏面黑,角ハ扁平ニシテ短ク角間ハ隆起ス

勝烟號(262)牝

體毛黑,鼻鏡及蹄ハ黑,尾ノ房毛ハ黑,肩峰ノ毛ハ特ニ長シ四肢ノ內面

ハ灰白色
勝琴號(19)牝
體毛淡赤褐
勝雲號(9)牝
體毛ハ赤褐色,鼻鏡ハ黑,尾ノ房毛ハ黑,下腹ハ白
勝紅號(267)牝
體毛淡赤,角ハ痕跡ニ過キス
勝喬號(0)牝
體毛濃赤褐,顏面,四肢前面及尾ノ房毛ハ黑色,背線及胴ハ赤褐色,鼻鏡ノ周圍灰色,體ノ諸部ニ小豆大ノ白點ヲ表ハス
勝政號(0)牝
體毛黃色,顏面黑,體ハ小形
勝綠號(18)牝
體毛黑
勝老號(0)牝
體毛黑褐色
勝雷號(29)牝
後頭部及前額ハ帶黃ノ赤色,蹄及鼻鏡ハ黑,背線ハ黑,頸ハ黃色,胴及腿ハ帶赤ノ黃色,體毛ハ一般ニ帶赤ノ黃色ヲ呈ス
勝欖號(0)牝
體毛赤褐,顏面黑,顎下ニ白點アリ體ハ小形,角ハ極メテ小ニシテ痕跡ニ止マル
勝麗號(257)牝
體毛ハ帶茶ノ黑褐色,兩角間隆起ス
勝林黑號(0)牝
體毛黑褐色,乳頭ハ純黑,乳房ニ白斑アリ
勝魯號(0)牝
體毛赤褐色,顏面及前肢前面黑

勝櫻號(7)牝
體毛黑,頭頂ハ淡黑,前額,頰,下顎,下唇,顏面,頸胸垂,胴,及腿ハ黑,下腹ハ帶灰ノ黑色,背面ハ黃褐色,鼻鏡ハ黑
勝里號(0)牝
體毛赤褐色
勝島號(4)牝
體毛赤褐色
勝茂號(17)牝
頭頂背面及胴ハ帶黃ノ赤色,前額及肩胛ハ黑褐色,蹄,鼻鏡ハ黑,頸ノ兩側ハ黃褐色,下腹部白,腿ノ上部ハ帶黃ノ黑赤色,腿ノ下部ハ黃色
勝秋元號(0)牝
體毛赤褐,背面及顏面ハ黑,鼻鏡黑,體ハ稍小形
勝園號(16)牝
體毛黑褐色,頭頂ハ黑味ヲ帶ヒタル黃赤色,前額,頸,尾ノ房毛及肩胛ハ黑褐色,蹄及鼻鏡ハ黑,顏面黑,胴及腿ハ黃褐色,下腹部ハ灰白色
勝末號(268)牝
體毛赤
勝鈴號(0)牝
體毛赤褐色
勝露號(31)牝
頭頂部,前額,頸,背面,胴,腿ノ上部ハ帶黃ノ赤色,蹄及鼻鏡ハ黑,顏面黑,下唇ハ白,下腹部灰白色
勝富號(35)牝
頭頂頸ノ兩側,腿,及肩胛ハ帶黑ノ黃色,前額,背線,顏面,背面及尾ノ房毛ハ黑,蹄及鼻鏡ハ黑,肋面黃色,下腹部灰白
勝椿號(32)牝
頭頂及背面ハ帶黃ノ赤色,前額,頸,腿ノ上部,尾ノ房毛及肩胛ハ黑褐色,蹄及鼻鏡ハ黑,顏面黑,胴ハ黃色,腿ノ下部ハ黃褐色

勝月號(6)牝

體毛黑褐色

勝妻號(27)牝

體毛黑,頭頂,鬐甲部,背面及下腿部ハ黑褐色,前額,頰,下顎,顏面,頸,胸垂,胴及上腿ハ凡テ黑色下腹部ハ帶灰ノ黑色蹄ハ黑

勝常號(0)牝

體毛赤褐,鼻鏡ノ周圍,及耳ノ內面ノ毛ハ白,顏面,前肢前面,尾ノ房毛ハ黑,頸部及肩胛部ハ褐色,背面ニ黑點散在ス

勝淵號(0)牝

體毛黑ニシテ全體ニ白毛ノ小點散在ス角間隆起ス角ハ短シ

勝柳號(14)牝

體毛黑褐色,頭頂部,前額,顏面,頸,肩胛,尾ノ房毛及腿ハ黑鼻鏡及蹄ハ黑下腹部ハ灰白,胴ハ黑褐色,背面ハ赤褐色

豐里號(76)牝

體毛赤褐色

豐山號(121)牝

體毛黑味ヲ帶ヒタル赤褐,角ハ細ク尖端ハ前方ニ向フ

勝波號(0)牝

角ハ痕跡ノミヲ認ム體毛赤褐色,下顎ニ白點アリ鼻鏡及蹄ハ黑

第三章　產犢ノ性質ト其兩親ノ性質トノ比較

第二章ニ於テ兩親牛ト其間ニ生レタル犢トニツキ毛色其他ノ性質ヲ記載シタルヲ以テ本章ニ於テハ牛體ノ各部ニツキ兩親ト犢トノ間ニ顯ハルヽ遺傳現象ヲ研究シ各品種別ニ其特性ヲ比較セントス

I. ブラウンス井ス臺灣黃牛雜種(「ブラウンスヰス」種牡×臺灣黃牛牝)

(イ)　一般的體毛色ノ比較

灰褐	×	黑褐又ハ黑	=	12黑褐又ハ黑
灰褐	×	黑褐及黃褐	=	1汚灰

灰褐	×	黃	=	2黃褐＋1黑褐
灰褐	×	帶黃ノ赤	=	6褐又ハ黑褐＋2帶黑ノ黃
灰褐	×	黑褐及黃	=	1黑褐
灰褐	×	淡赤	=	1(赤及黑ノ條斑)
灰褐	×	赤褐	=	2黑褐
灰褐	×	帶黃ノ黑	=	1灰及黑褐
灰褐	×	帶黃ノ赤及帶黑ノ黃	=	1褐
淡褐	×	黑褐	=	1褐
淡褐	×	黑味ヲ帶ヒタル赤褐	=	1黑
黑褐	×	赤褐	=	1帶黑ノ淡赤褐
黑褐	×	赤褐又ハ帶黃ノ赤	=	5黑褐又ハ褐
黑褐	×	黃	=	2褐＋1(帶黑ノ黃及黑)
黑褐	×	帶黑ノ黃	=	1(灰黑及淡灰)
黑褐	×	帶黃ノ赤	=	2淡黑褐
黑褐	×	黑褐又ハ黑	=	12黑又ハ黑褐

(ロ)　背線ノ毛色ノ比較

灰白	×	帶黃ノ赤	=	1灰＋2帶黃ノ白＋1淡黑褐
灰白	×	黑	=	1帶黃ノ灰白
灰白	×	黃	=	2灰
灰白	×	赤褐	=	1白＋1黃
灰白	×	黃褐	=	1帶黃ノ赤
灰白	×	白	=	1淡褐
白	×	帶黃ノ赤	=	1黑
白	×	黑	=	1灰白＋3灰褐
白	×	赤褐	=	1赤褐

(ハ)　前額ノ毛色ノ比較

灰白	×	黑褐	=	1黃色＋1灰白
灰白	×	黑又ハ黑褐	=	4黑又ハ黑褐＋1帶灰ノ褐

灰白 × 帶黄ノ赤 ＝ 2黄＋2黒

灰白 × 白 ＝ 1汚黄灰

(ニ) 蹄ノ色ノ比較

黒 × 黒 ＝ 4黒

(ホ) 顔面ノ毛色ノ比較

黒褐 × 黒 ＝ 8黒又ハ黒褐＋1黄

黒褐 × 帶黄ノ赤 ＝ 1黒

(ヘ) 頸ノ毛色ノ比較

黒褐 × 黒 ＝ 5黒又ハ黒褐

黒褐 × 黄 ＝ 4淡黒又ハ黒又ハ黒褐

黒褐 × 黄褐 ＝ 1黒

黒褐 × 赤又ハ帶黄ノ赤＝1黒褐

黒褐 × 黒褐 ＝ 2黒褐

黒褐 × 帶黒ノ黄 ＝ 黒

(ト) 後軀毛色ノ比較

黒褐 × 黄褐 ＝ 1汚灰＋1黒褐

黒褐 × 帶黄ノ赤 ＝ 3淡黒褐又ハ灰褐

黒褐 × 灰白 ＝ 2灰白

黒褐 × 帶黄ノ黒赤 ＝ 1黒

(チ) 胴ノ毛色ノ比較

灰白 × 帶黄ノ赤 ＝ 3淡黒褐又ハ黒褐

灰白 × 黒褐 ＝ 1灰黒

灰白 × 黄褐 ＝ 1汚灰

灰白 × 黄 ＝ 1黒＋2灰白

灰白 × 黒 ＝ 1黒褐

(リ) 下腹部毛色ノ比較

灰白 × 灰白又ハ白 ＝ 5白又ハ灰白

灰白 × 帶灰ノ黒 ＝ 1白

II. ブラウンス井スブラウンス井ス臺灣黄牛雜種雜種（「ブラウンスキス」2回雜種）

(イ) 一般的體毛色ノ比較

黒褐×灰褐＝3黒褐

黒褐又ハ褐色×黒褐又ハ黒＝5黒褐又ハ黒

褐×淡灰及黒＝1灰白＋1黒

黒褐×黒褐＝3淡黒褐

黒褐×帶灰ノ黒褐＝2褐

黒褐×淡黒褐＝2(褐又ハ淡黒褐)＋1帶黄ノ灰褐

黒褐×帶黒ノ黄及黒＝1(灰黒及灰白)

淡褐×淡褐＝1褐

灰褐×(帶黒ノ黄及黒)＝1黒灰

黒褐×(黒及黄褐)＝2黒褐

(ロ) 鼻鏡ノ周圍ノ毛色ノ比較

白×白＝6白又ハ灰白

白×淡黒＝1白

(ハ) 背線ノ毛色ノ比較

灰又ハ白×灰＝5白又ハ灰白

白×淡褐＝1白

白×帶黄ノ灰白＝1茶褐＋1黄＋1灰白

灰×帶茶濃黒褐＝1赤褐

(ニ) 胴ノ毛色ノ比較

褐×淡灰＝1灰

灰褐×帶茶濃黒褐＝1淡黒褐

黒褐×帶黒ノ黄＝1灰白

黒褐×黄褐＝1黒褐

黒褐×黒褐＝1淡黒褐

灰褐×淡黒褐＝1灰褐

(ホ) 鼻鏡ノ色ノ比較

黒×黒＝1黒

(ヘ) 顔面ノ毛色ノ比較

黒褐×黒＝3黒褐＋1灰黒

(ト) 前額ノ毛色ノ比較

黒褐×濃茶黒褐＝1茶褐

黒褐×赤褐＝1帶赤ノ灰白

黒褐×黄＝1灰白

(チ) 頸ノ毛色ノ比較

黒褐×灰黒又ハ黒＝2黒褐

黒褐×帶茶濃黒褐＝1淡黒褐

黒褐×淡黒＝1灰黒

黒褐×黒褐＝1淡黒褐

(リ) 蹄ノ色ノ比較

黒×黒＝5黒

(ヌ) 後軀ノ毛色ノ比較

黒褐×黒褐又ハ黒＝2(淡黒褐又ハ黒褐)

灰褐×帶茶濃黒褐＝1淡黒褐

黒褐×黒＝灰黒

(ル) 前肢前面ノ毛色ノ比較

黒褐×黒＝1淡黒褐＋2灰白

(オ) 尾ノ房毛ノ色ノ比較

白×帶茶濃黒褐＝1黒

III. ブラウンス井スブラウンス井スブラウンス井ス臺灣黄牛雜種雜種雜種(ブラウンスキス三回雜種)「ブラウンスキス」♂×{「ブラウンスキス」♂×(ブラウンスキス」♂×臺灣黄牛♀)♀}♀

(イ) 一般體毛色ノ比較

黒褐及灰褐×黒褐＝1淡褐

褐×淡褐＝1褐

黒褐×帶黄ノ灰褐＝1褐

黒褐×淡褐＝2黒褐

(ロ) 背線ノ毛色ノ比較

灰白×灰白＝1淡褐ニ白毛ヲ混ス

白×黄褐＝1(前方ハ淡赤褐,後方ハ白)

(ハ) 鼻鏡ノ周圍ノ毛色ノ比較

白×白＝2白

(ニ) 後軀ノ毛色ノ比較

灰褐×黒褐＝1淡褐

(ホ) 尾ノ房毛色ノ比較

白×黒＝1褐

(ヘ) 鼻鏡ノ色ノ比較

黒×黒＝1黒

IV. ブラウンス井スデボン改良雜種雜種 (「ブラウンスキス」♂×「デボン」改良雜種♀)

一般體毛色ノ比較

黒褐×赤＝1(帶黄ノ赤色ト黒色毛トノ條斑)

V. デボン改良雜種 (「デボン」改良雜種♂×「デボン」改良雜種♀)

(イ) 一般體毛色ノ比較

赤×赤又ハ赤褐＝10赤又ハ赤褐

(ロ) 尾ノ房毛色ノ比較

白×白＝1白

VI. デボン改良雜種臺灣黄牛雜種 (「デボン」改良雜種♂×臺灣黄牛♀)

(イ) 一般體毛色ノ比較

赤又ハ赤褐×赤又ハ赤褐又ハ帶黄ノ赤又ハ汚赤褐

＝12赤又ハ赤褐＋1黒＋1(赤褐ト灰トノ條斑)

＋1(赤ト黒トノ條斑)＋1汚赤＋1淡褐)

赤又ハ赤褐×黒又ハ黒褐又ハ帶黄ノ黒

＝3赤褐又ハ淡赤＋1(赤褐ト黒トノ條斑)

＋1黑褐又ハ帶黃ノ黑褐

赤×黃＝2赤

(ロ)鼻鏡ノ色ノ比較

淡赤×黑＝4淡赤又ハ淡紅又ハ汚淡紅＋1黑

淡赤×黑斑アル淡赤＝1赤

(ハ)尾ノ房毛ノ色ノ比較

白×黑＝1白

(ニ)蹄ノ色ノ比較

黑褐×黑＝1赤

VII. デボン改良雜種デボン改良雜種臺灣黃牛雜種雜種(「デボン」改良雜種臺灣黃牛二回雜種)

「デボン」改良雜種♂×(「デボン」改良雜種♂×臺灣黃牛♀)♀

(イ)一般體毛色ノ比較

赤×帶黃ノ黑褐＝1(黑地ニ黃色ノ條斑アリ)＋1淡赤

赤×赤＝1赤

赤×(淡赤褐ニ淡灰ノ條斑アルモノ)＝1(濃赤褐ニ黑條ヲ有ス)

赤×淡赤褐＝1赤

(ロ)鼻鏡ノ色ノ比較

淡赤×黑＝1(淡赤ニシテ稍汚黑)＋1黑

淡赤×汚黑＝1淡黑

淡赤×淡赤＝1淡赤

(ハ)蹄ノ色ノ比較

黑褐×黑＝1赤

帶黑ノ赤×黑＝1黑

黑×黑＝黑

(ニ)尾ノ房毛色ノ比較

白×褐＝1褐＋1黑

VIII. カンクレジ臺灣黃牛雜種(「カンクレッジ」♂×臺灣黃牛♀)

(イ)一般體毛色ノ比較

灰白×黑＝1黑

灰白×帶茶黑褐＝1灰褐

灰白×黃＝1黑褐＋1白

灰白×濃赤褐＝1赤褐

灰白×赤褐＝1帶茶黑褐＋1帶赤ノ白＋1褐＋1帶黑ノ赤褐及灰白

灰白×黑褐＝1淡黑及黃褐

灰白×帶黑ノ赤褐＝1淡黑褐＋1灰褐

灰白×黑褐＝2黑褐＋1黑及帶赤ノ灰

灰白×赤褐＝2淡黑赤＋2淡褐＋1赤

灰白×黑＝3黑＋1黑褐

灰白×淡赤褐＝1淡赤

灰白×赤褐＝1(微カニ赤色ヲ帶ヒタル白)＋1灰白＋1黑＋2(赤味ヲ帶ヒタル灰白)

灰白×汚赤褐＝1(赤味ヲ帶ヒタル灰)

灰白×帶黃ノ赤＝2灰白

灰白×淡赤＝1淡赤

灰白×黑褐及黃褐＝純黑

灰白×赤＝1褐＋1淡赤

灰白×(帶黑ノ黃及黃)＝1黑

IX. カンクレジブラウンスヰス雜種(「カンクレッジ」♂×「ブラウンスヰス」♀)

(イ)一般體毛色ノ比較

灰白×褐＝1淡黑灰褐

(ロ)腹垂ノ有無ノ比較

腹垂ヲ有ス×腹垂ヲ有セス＝1腹垂ヲ有セス

X. カンクレジデボン改良雜種雜種(「カンクレッジ」♂×「デボン」改良雜種♀)

(イ)一般體毛色ノ比較

灰白×淡赤褐＝1黑褐

灰白×赤褐＝1黑

XI. カンクレジブラウンス井ス雜種雜種 カンクレジ♂×（ブラウンスキス♂×臺灣黃牛♀）♀

(イ) 一般體毛色ノ比較

灰白×黑褐＝1灰白

灰白×汚灰＝1白

XII. カンクレジデボン改良雜種雜種雜種 「カンクレジ」♂×(「デボン」改良雜種♂×臺灣黃牛♀)♀

(イ) 一般體毛色ノ比較

灰白×(淡赤褐ト淡灰色トノ條斑)＝1淡褐

XIII. シンド種純粹繁殖 (「シンド」♂×「シンド」♀)

(イ) 一般體毛色ノ比較

淡赤×淡赤＝4赤＋1淡赤

淡赤ニ少シク白毛アルモノ×淡赤＝1淡赤

赤×淡赤＝4赤＋1淡黃赤

赤×赤＝5赤＋1淡赤

淡赤×赤＝5赤＋1赤白斑＋1淡赤

(ロ) 前額ノ毛色ノ比較

赤褐×白星＝1濃赤＋2白星

赤褐×赤＝1白星＋1赤褐

白星×赤＝1白星

白星×白星＝1白星

(ハ) 尾ノ房毛ノ色ノ比較

白×黑＝2黑

黑×白＝2黑＋1(黑及白ノ混毛)

黑×黑＝6黑＋2白

(黑及白ノ混毛)×黑＝5黑

(ニ) 鼻鏡ノ色ノ比較

黑×黑＝10黑

(ホ) 蹄ノ色ノ比較

黑×黑＝8黑

(ヘ) 下腹部ノ毛色ノ比較

灰×白＝1淡帶黃ノ赤

(淡赤ニ白斑アルモノ)×淡赤＝1帶赤ノ白

(淡赤ニ白斑アルモノ)×白＝1白斑

灰×淡赤＝1帶赤ノ白

(ト) 背線ノ毛色ノ比較

赤×赤＝1赤褐

XIV. シンドブラウンス井ス雜種雜種

「シンド」♂×(「ブラウンスキス」♂×臺灣黃牛♀)♀

(イ) 一般體毛色ノ比較

赤×黑褐及灰褐＝1淡赤

(ロ) 前額毛色ノ比較

赤×汚淡褐＝1淡赤

(ハ) 顏面ノ毛色ノ比較

赤×淡黑褐＝1淡赤

(ニ) 背線ノ毛色ノ比較

赤×灰褐＝1淡赤

(ホ) 鼻鏡ノ色ノ比較

黑×黑＝1黑

(ヘ) 鼻鏡ノ周圍ノ毛色ノ比較

淡赤×白＝1白

(ト) 頸ノ毛色ノ比較

黑×淡黑褐＝1淡赤

(チ) 後軀ノ毛色ノ比較

黑×灰褐＝1淡赤

(リ) 胴ノ毛色ノ比較

赤×灰褐＝1淡赤

(ヌ) 尾ノ房毛ノ色ノ比較

黑及白×黑＝1黑

(ル) 前肢前面ノ毛色ノ比較

黑×淡黑＝1黑

(ヲ) 前肢後面ノ毛色ノ比較

帶赤ノ黑褐×灰白＝1帶黃ノ灰

(ワ) 蹄ノ色ノ比較

黑×黑＝1黑

(カ) 下腹部毛色ノ比較

淡赤及白斑×白＝1灰白

(ヨ) 腹垂ノ有無ノ比較

大ナル腹垂ヲ有ス×腹垂ナシ＝1腹垂ナシ

XV. シンドシンドブラウンス井ス雜種雜種雜種

「シンド」♂×〔「シンド」♂×(「ブラウンスキス」♂×臺灣黃牛♀)♀〕♀

(イ) 一般體毛色ノ比較

赤×淡赤＝1赤

(ロ) 前額ノ毛色ノ比較

白星×淡赤＝1白星

(ハ) 頸ノ毛色ノ比較

黑×淡赤＝1赤

(ニ) 後軀ノ毛色ノ比較

黑×淡赤＝1赤

(ホ) 胴ノ毛色ノ比較

赤×淡赤＝1赤

(ヘ) 尾ノ房毛ノ色ノ比較

黑×黑＝1白

(ト) 蹄ノ色ノ比較

黑×黑＝1黑

(チ) 腹垂ノ有無ノ比較

大ナル腹垂ヲ有ス×腹垂ナシ＝1腹垂存在ス

XVI. ギル種純粹蕃殖 (「ギル」♂×「ギル」♀)

(イ) 一般體毛色ノ比較

赤白斑×赤白斑＝1白地ニ褐色ノ小斑紋アルモノ

赤白斑×(淡赤及赤白斑)＝1白

赤白ノ亂斑×(灰白及褐色)＝1白

(ロ) 尾ノ房毛ノ色ノ比較

白及黑ノ混毛×黑＝2(黑及白)

(ハ) 鼻鏡ノ色ノ比較

黑×黑＝1黑

結　論

以上研究ノ結果ヲ綜合スルニ次ノ事實ヲ知ル

1 臺灣黃牛ノ體毛色ナル黑褐又ハ黑色ハ「ブラウンスキス」種ノ體毛色ナル灰褐色ニ對シF_1ニ於テ優性ナリ是レ J. W. Gowen[1]氏カ述タル體毛色ノ黑ハ他種ノ毛色ニ對シF_1ニ於テ優性ナリト云ヘル事實ニ一致ス

2 「ブラウンスキス」種ノ體毛色ノ黑褐ノモノニ臺灣黃牛ノ體毛色ノ黑褐又ハ黑ノモノヲ交配スル時ハ其犢(F_1)ノ毛色ハ黑又ハ黑褐若クハ褐色ナリ

3 「ブラウンスキス」種ノ顏面ノ毛色ノ黑褐ノモノニ臺灣黃牛ノ顏面ノ毛色ノ黑ノモノヲ交配スル時ハ其犢(F_1)ノ顏面ハ黑又ハ黑褐又ハ淡褐ナリ此現象ハ頸ノ場合ニ於テモ同樣ナリ

4 「ブラウンスキス」種ノ乳量ハ臺灣黃牛ノ乳量過少ナル性質ニ對シ優性ニシテ一般ノ牛乳量ノ優性及劣性ノ現象ニ一致ス

5 「ブラウンスキス」種ノ肩峰ナキ性質ハ臺灣黃牛ノ肩峰ヲ有スル性

(1) J. W. Gowen.—Stud. Inherit. Cert. Charact. Cross betw. Dairy and Beef Br. Catt. (Journ. Ag. Res. U. S. A. Vol. XV. No. 1. 1918.)

質ニ對シ優性ナリ

6「デボン」改良雜種ノ牝牡牛ヲ相互ニ交配スル時ハ犢ノ毛色ハ兩親ノ毛色ト同一ニシテ赤若クハ赤褐色ヲ呈ス

7「デボン」改良雜種通有ノ體毛色タル赤又ハ赤褐ニ臺灣黃牛ノ赤又ハ赤褐ノモノヲ配スル時ハ第一回雜種ニ於テ赤又ハ赤褐ノ犢ヲ生スル割合最モ多シ

8「デボン」改良雜種ノ通有性ノ一ナル鼻鏡色ノ淡赤ハ臺灣黃牛ノ鼻鏡色タル黑ニ對シ優性ナリ

9 印度犎牛「カンクレジ」種ニ臺灣黃牛ノ體毛ノ黑色ノモノヲ配スル時ハ「カンクレジ」ノ體毛色ナル灰白ハ黑色ニ對シ(F_1)ニ於テ劣性ノ現象ヲ呈ス

10「カンクレジ」種ノ體毛色ナル灰白ハ臺灣黃牛ノ體毛色ナル赤褐色ニ對シ(F_1)ニ於テ劣性ナリ

11 印度犎牛「シンド」種ノ牝牡ヲ相互ニ支配スル場合ニ於テ體毛ノ赤色ハ體毛ノ淡赤色ニ對シ優性ナリ

體毛ノ赤ニ赤ヲ配スル時ハ其犢ハ赤ナリ

12「シンド」種牡ノ頸、前軀及後軀ノ純黑ナル毛色ハ性(Sex)ニ連ナル性質(Sex linked character)ナリ

13「シンド」種ノ前額ノ赤又ハ赤褐ノモノニ前額ニ白星アルモノヲ配スル時ハ白星ハ赤又ハ赤褐ニ對シ優性ナリ

14「シンド」種ノ尾ノ房毛ノ黑色ハ白色ノ房毛ニ對シ優性ナリ

15「シンド」種ノ鼻鏡ノ色ハ純粹ノ黑ナリ

16「シンド」種ノ蹄ノ色ハ純粹ノ黑ナリ

17 印度犎牛「カンクレジ」種ノ長角ノ性質ハ臺灣黃牛ノ短角ノ性質ニ對シ優性ナリ

18「カンクレジ」種及「シンド」種ノ長耳ノ性質ハ臺灣黃牛及「ブラウンスキス」種ノ短耳ノ性質ニ對シ優性ナリ

19「カンクレジ」種ノ長肢ノ性質ハ「ブラウンスキス」種ノ短肢ノ性質ニ對シ優性ナリ

20「カンクレジ」種及「シンド」種ノ有肩峰ノ性質ハ臺灣黃牛ノ有肩峰ノ性質ト同樣ニ無肩峰ノ性質ニ對シ劣性ナリ

21「カンクレジ」種及「シンド」種ノ下腹部ニ存スル腹垂ハ腹垂ナキ性質ニ對シ劣性ナリ

22「カンクレジ」種及「シンド」種カ口蹄疫ニ對スル抵抗力强ク暑熱及粗飼料ニ堪フル性質ハ「ブラウンスキス」種又ハ「デボン」改良雜種ニ於テ見ルカ如キ前記ト反對ノ性質ニ對シ優性ナリ

23 臺灣黃牛ノ毛色タル黑、帶茶黑褐、黃、赤褐等ハ純粹ニアラサルモノ甚タ多ク過去ニ於テ久シキニ亘リ前記ノ如キ各種毛色ノ黃牛カ互ニ配合シ毛色ニ於テハ不純トナレルモノナルヲ知ル

24「シンド」種ハ毛色ニ於テハ白ノ刺毛アルモノ赤、淡赤、淡黃赤、赤白斑等ノ毛色ノ存在スルヲ知ル

25 體毛ノ短キ性質ハ體毛ノ長キ性質ニ對シF_1ニ於テ優性ナリ

26 臀ノ形狀カ正常ニシテ Bos taurus, L. ニ於テ見ルカ如キ形狀ノモノハ印度系犎牛ニ於テ見ル處ノ臀ノ低下セル性質ニ對シ優性ナリ

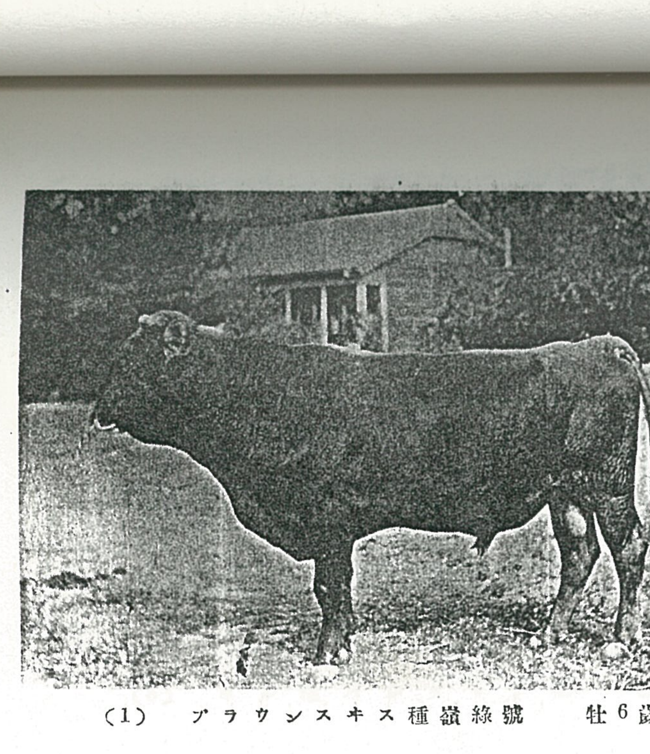

（1） ブラウンスキス種嶺線號　牡6歳

（3） シンド種カルシア號　牡5歳

（2） デボン三回雑種友鶴號　牡5歳

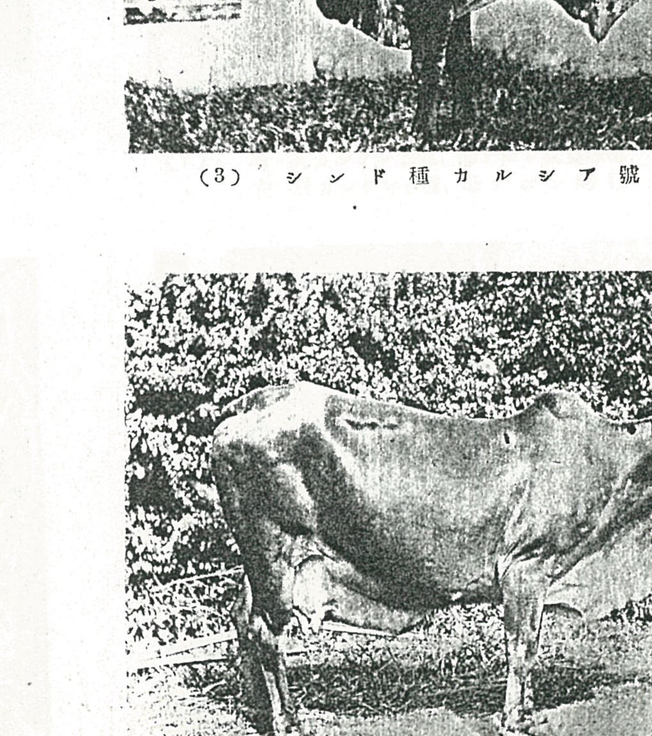

（4） シンド種日成號　牝7歳

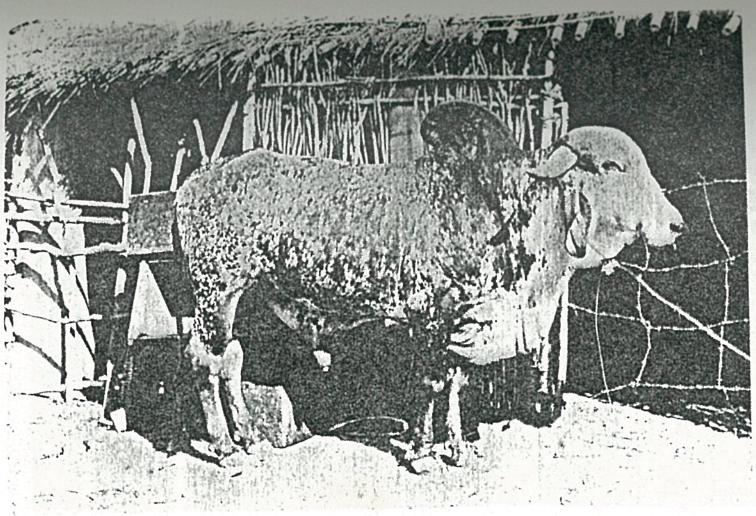

（5）　ギ ル 種 バ ン ダ リ ア 號　　牡 7 歳

（7）　右　父カンクレッヂ種、母デボン改良雑種　ミクロニ號　　牝 7 歳
　　　左　父カンクレッヂ種、母デボン雑種　コーク號　　牝 7 歳

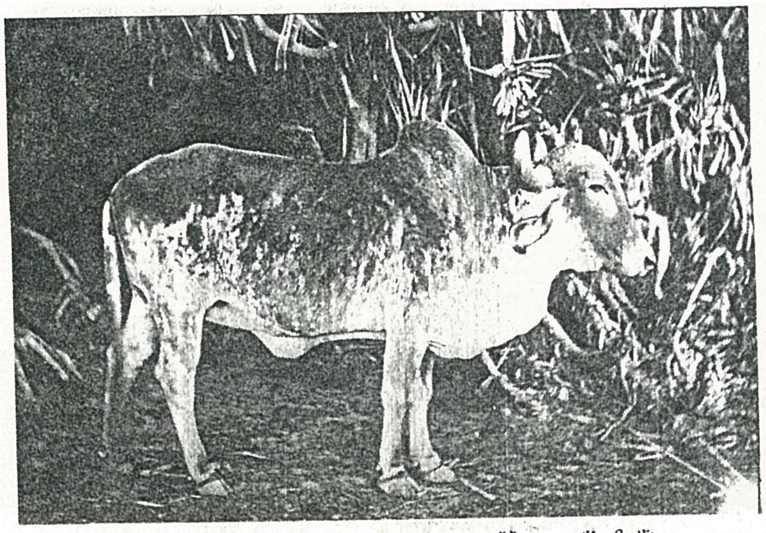

（6）　ギ ル 種 バ リ タ ナ 號　　牝 6 歳

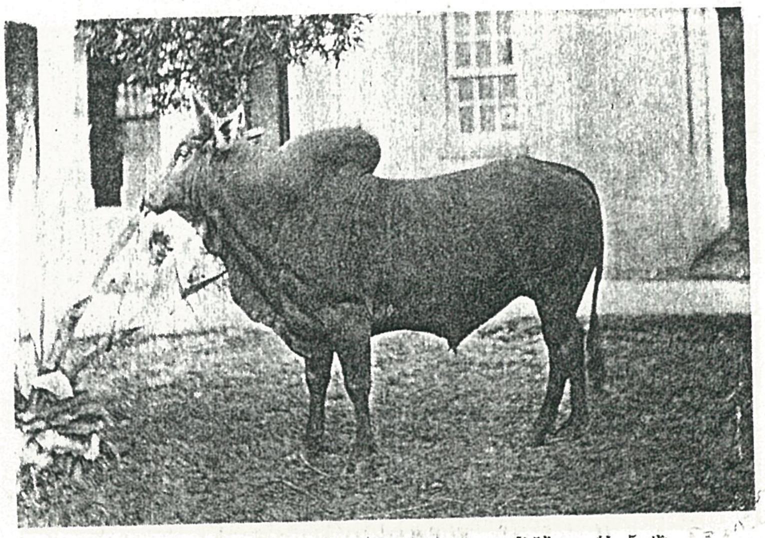

（8）　父カンクレッヂ種、母臺灣黄牛種　三島號　　牡 5 歳

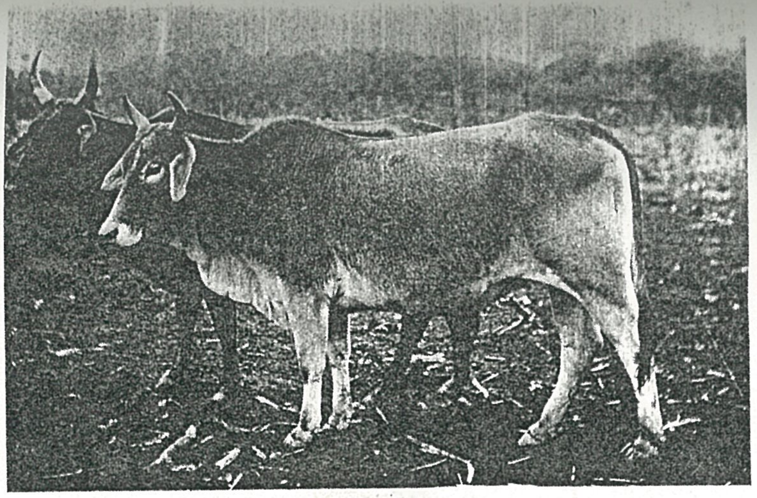

（9） 前 父カンクレッ種、母臺灣黃牛種 末三號 牝6歳
後 父カンクレッ種、母臺灣黃牛種 富二號 牝7歳

(10) 右 父カンクレッ種、母ブラウンスヰス種 アッサム號 牝8歳

(11) ブラウンスヰス種朝日號 牡5歳

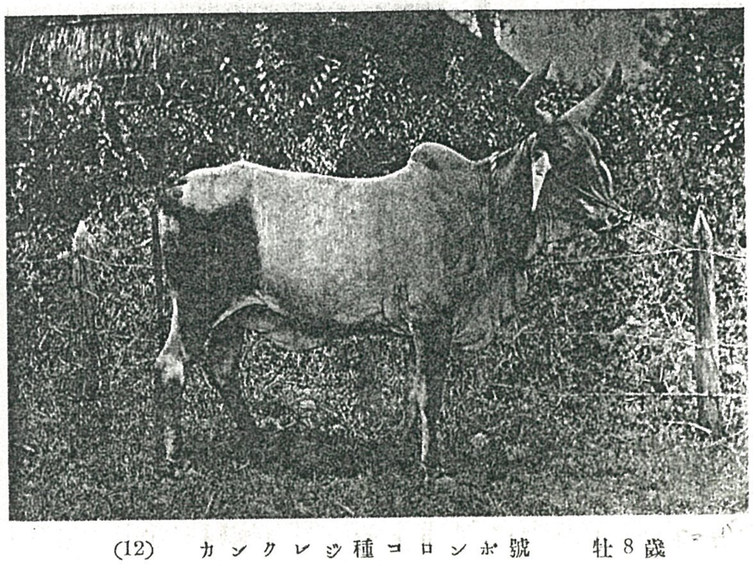

(12) カンクレッ種コロンボ號 牡8歳